

PP-PAUD DAN DIKMAS JATENG

PANDUAN untuk Tutor

Model Pembelajaran Daring Kombinasi Paket C

2016

JL. DIPONEGORO 250 UNGARAN (024) 6921187

KATA PENGANTAR

Pembelajaran online (juga dikenal dengan pembelajaran elektronik, atau *e-Learning*) merupakan hasil dari suatu pembelajaran yang disampaikan secara elektronik dengan menggunakan komputer dan media berbasis komputer. Bahannya biasa sering diakses melalui sebuah jaringan. Sumbernya bisa berasal dari website, internet, intranet, CD-ROM, dan DVD. Selain memberikan instruksi, e-learning juga dapat memonitor kinerja peserta didik dan melaporkan kemajuan peserta didik. E-learning tidak hanya mengakses informasi (misalnya, halaman web), tetapi juga membimbing peserta didik untuk mencapai hasil belajar yang spesifik .

Karena esensi pembelajaran elektronik online merupakan bagian dari pembelajaran jarak jauh, perbedaan di antara keduanya cukup membingungkan. Terdapat banyak hal yang tumpang tindih. Berikut ini adalah perbandingan dan persamaan pendidikan jarak jauh dengan pembelajaran online.

Ungaran, September 2016

Team Pengembang

DAFTAR ISI

HALAMAN JUDUL.....	i
KATA PENGANTAR.....	ii
DAFTAR ISI.....	iii
BAGIAN I.....	1
A. Mengakses Situs.....	1
B. Login sebagai Trainer	2
C. Klik Judul Materi Diklat	3
D. Proses Input Materi	4
E. Chat.....	7
BAGIAN II.....	9
A. Membuat Kuis.....	9
B. Membuat Soal Kuis	11
C. Membuat Soal Pilihan Ganda.....	13
D. Membuat Soal Essay	15

BAGIAN I

A. Mengakses situs

Ketik alamat <http://tutorku.net>



B. Login sebagai trainer

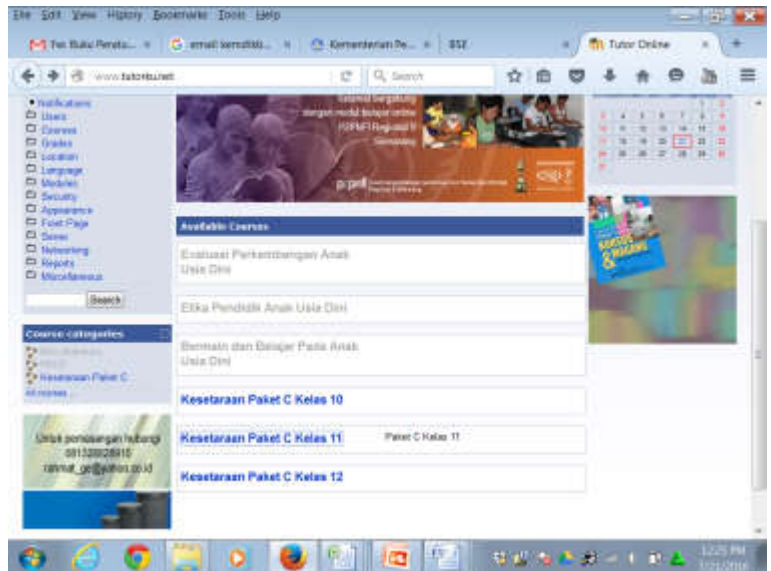

C. Klik Judul Materi Diklat

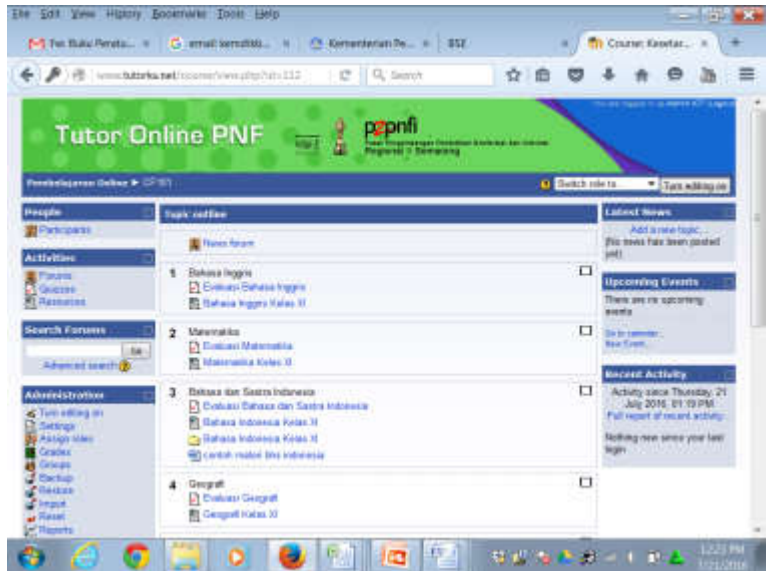

D. Proses Input Materi

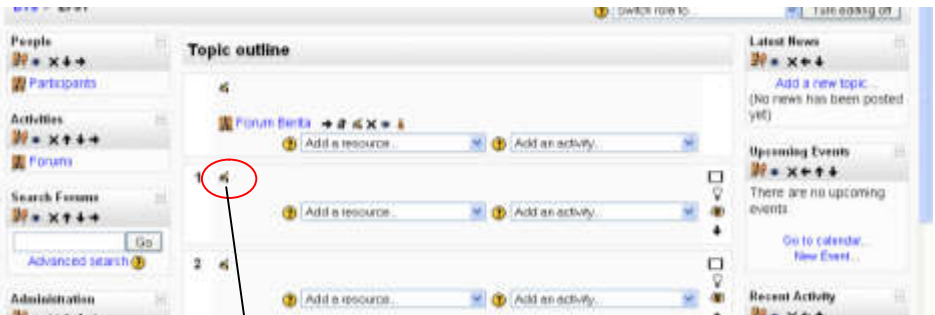
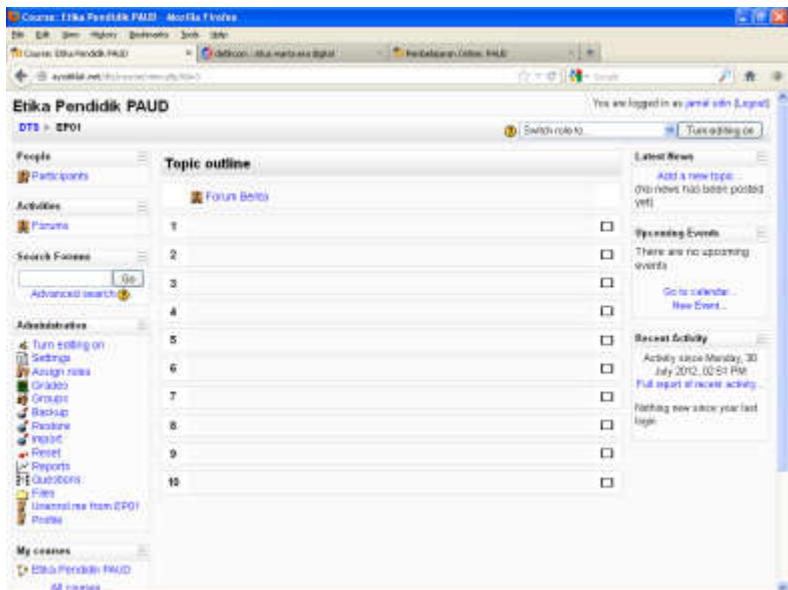

Klik simbol untuk menambahkan teks untuk setiap topik

Summary of topic 1

Summary:

About these summaries 
About the HTML editor 

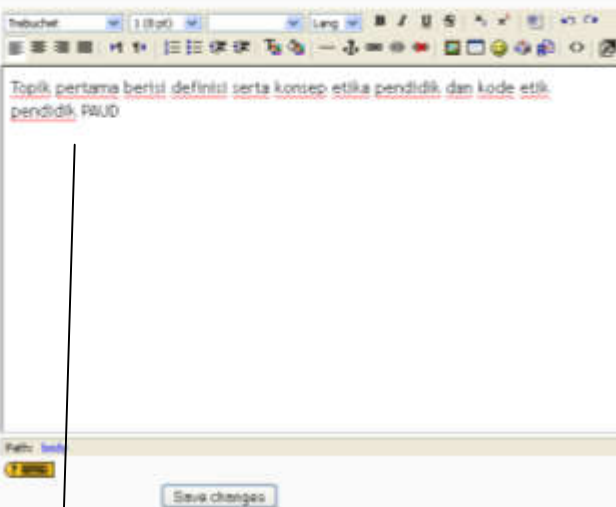

Topik pertama berisi definisi serta konsep etika pendidik dan kode etik pendidik, PAUD

Save changes

Ketik ringkasan topik

Klik untuk menyimpan

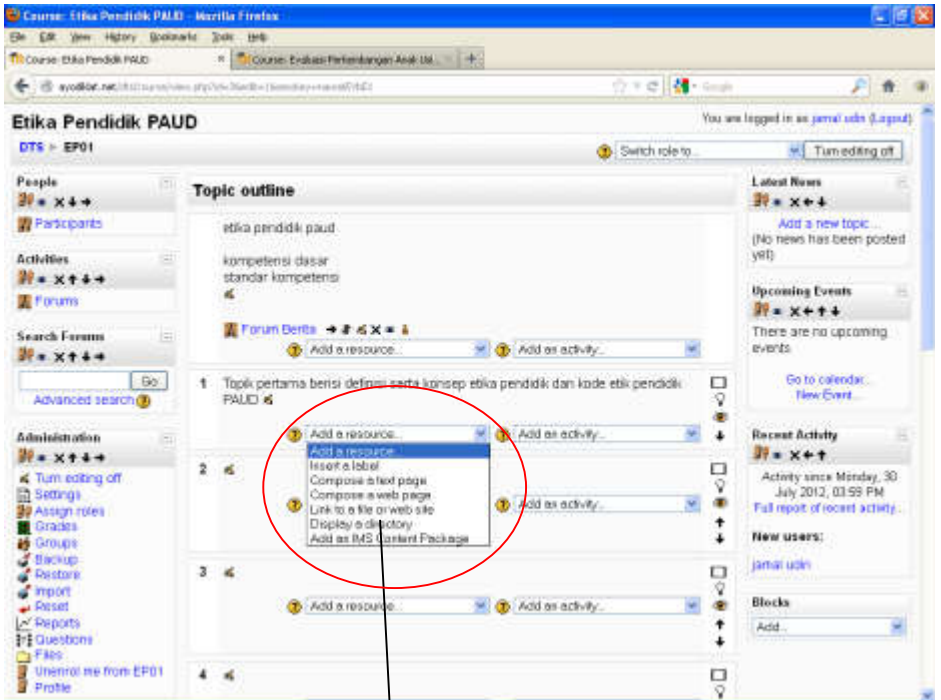

Menu bentuk penyajian konten yang lain

Insert a label : menu ini digunakan untuk menyisipkan teks, gambar, ke dalam topik

Compose a text page : digunakan untuk memasukkan bahan bacaan secara langsung dalam sebuah topik

Compose a web page : hampir sama dengan text page hanya disini anda dapat memasukkan lebih banyak variasi huruf dan karakter

Link to a file or website : membuat link dengan file yang telah anda upload dalam materi

E. Chat

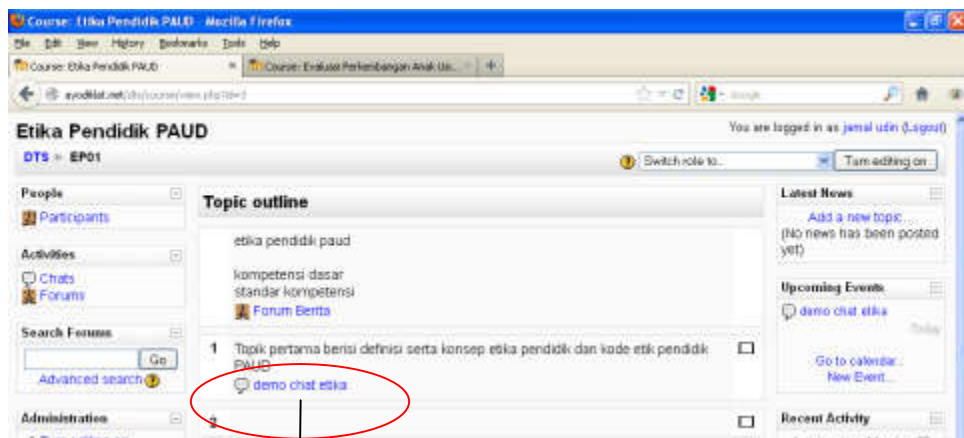

The screenshot shows a Moodle course interface for 'Etika Pendidik PAUD'. The 'Topic outline' section contains a list of topics. The first topic is '1 Topik pertama berisi definisi serta konsep etika pendidik dan kode etik pendidik PAUD'. Under this topic, there is a sub-link 'demo chat etika' which is circled in red. A callout box with a black border and white background points to this link, containing the text 'Klik untuk chatting'.

Klik untuk chatting

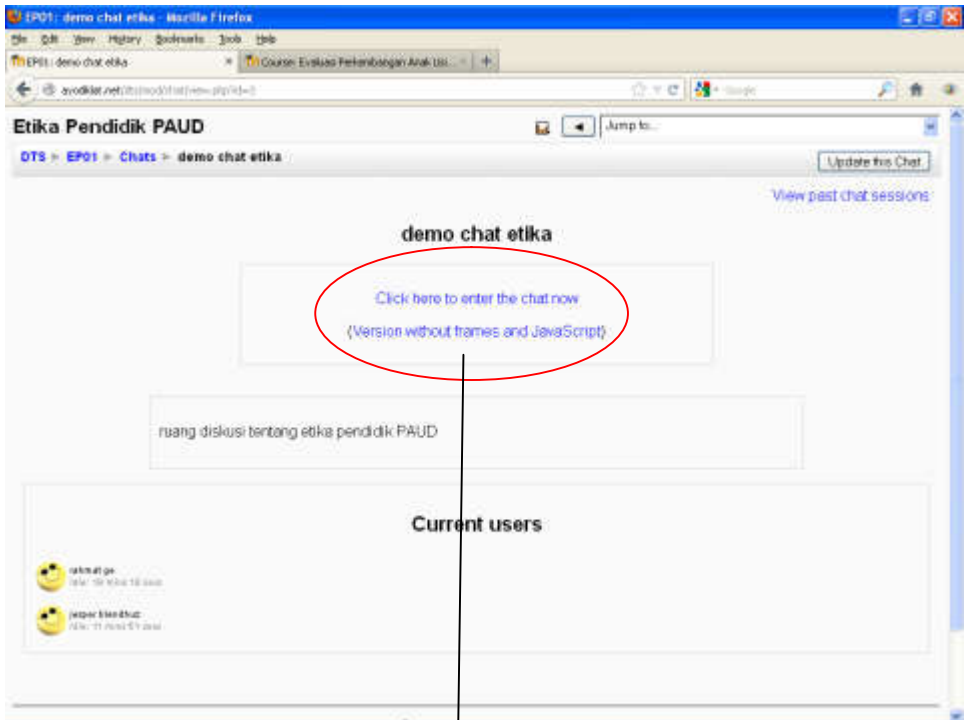

Klik salah satu untuk masuk ke chat room

BAGIAN II

MEMBUAT SOAL/KUIS PADA DARING PAKET C

A. Membuat Kuis

1. Aktifkan Mode Ubah



2. Pilih kuis pada menu tambah aktivitas

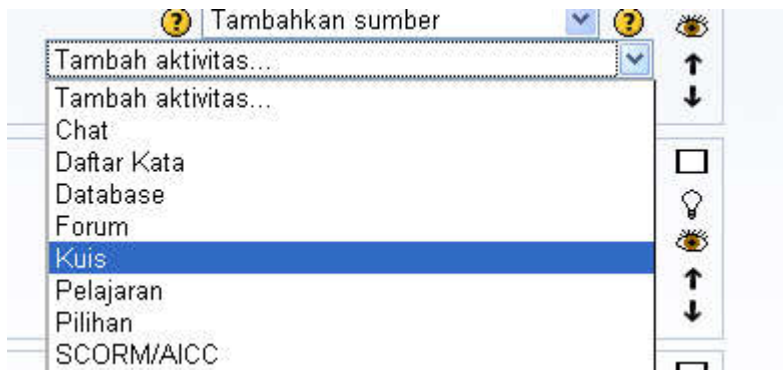

3. Lakukan pengaturan untuk kuis yang akan dibuat.
Isikan nama kuis ke kotak isian nama

The screenshot shows a quiz configuration interface with the following sections:

- Nama:** Input field containing "soal ujian".
- Perkenalan:** A rich text editor with a toolbar and a large empty text area.
- Timing:**
 - Kuis dimulai: 25, Apotus, 2009, 13, 30, Non-Aktifkan (checked).
 - Kuis diakhiri: 25, Apotus, 2009, 13, 00, Non-Aktifkan (checked).
 - Time limit (minutes): 0, Aktifkan (unchecked).
 - Time delay between first and second attempt: Tidak ada.
 - Time delay between later attempts: Tidak ada.
- Tampilkan:**
 - Questions per page: Unlimited.
 - Kookok pertanyaan: Tidak.
 - Shuffle within questions: Ya.
- kali percobaan menjawab:**
 - Percobaan menjawab diperbolehkan: Tidak terbatas.
 - Tiap percobaan dibangun pada saat terakhir: Tidak.
 - Adaptive mode: Ya.

B. Membuat Soal Kuis

Setelah anda membuat kuis, langkah selanjutnya adalah membuat soal-soal untuk kuis tersebut. Langkah-langkah membuat soal :

1. Klik nama kuis yang telah dibuat



2. Pilih kategori untuk soal yang akan dibuat



3. Pilih tipe soal yang akan dibuat pada menu *buat pertanyaan baru*

Show question text in the question list

The default category for questions shared in context 'Moodle untuk Admin'.

Buat pertanyaan baru Pilih... ?

Tindakan		Jenis
<< 🔍 ↕ ✕ <input type="checkbox"/>	Calculated	<input type="checkbox"/>
<< 🔍 ↕ ✕ <input type="checkbox"/>	Keterangan	<input type="checkbox"/>
<< 🔍 ↕ ✕ <input type="checkbox"/>	Essay	<input type="checkbox"/>
<< 🔍 ↕ ✕ <input type="checkbox"/>	Cocok	<input type="checkbox"/>
<< 🔍 ↕ ✕ <input type="checkbox"/>	Embedded answers (Cloze)	<input type="checkbox"/>
	Pilihan Ganda	<input type="checkbox"/>
	Isian	<input type="checkbox"/>
	Numerik	<input type="checkbox"/>
	Pencocokan Jawaban-Pendek Acak	<input type="checkbox"/>
	True/False	<input type="checkbox"/>

Pilih semua / Deselect all

With selected:

◀ Add to quiz Hapus

Default for Moodle untuk Admin (4)

Add 1 random questions **Tambah** ?

4. Untuk memasukkan soal ke dalam kuis, pilih soal yang akan dimasukkan dengan menandai cek pada kotak tindakan soal yang dimaksud, kemudian klik tombol *Add to quiz*

Buat pertanyaan baru Pilih... ?

Sort by type, name

Tindakan	Nama pertanyaan	Jenis
<< 🔍 ↕ ✕ <input checked="" type="checkbox"/>	Soal 1	<input type="checkbox"/>
<< 🔍 ↕ ✕ <input checked="" type="checkbox"/>	Soal 2	<input type="checkbox"/>
<< 🔍 ↕ ✕ <input checked="" type="checkbox"/>	Soal 3	<input type="checkbox"/>
<< 🔍 ↕ ✕ <input checked="" type="checkbox"/>	Soal 4	<input type="checkbox"/>

Pilih semua / Deselect all

With selected:

◀ **Add to quiz** Hapus Move to >>

Default for Moodle untuk Admin (4)

Add 1 random questions **Tambah** ?

5. Anda bisa menguji kuis yang telah dibuat dengan memilih menu preview

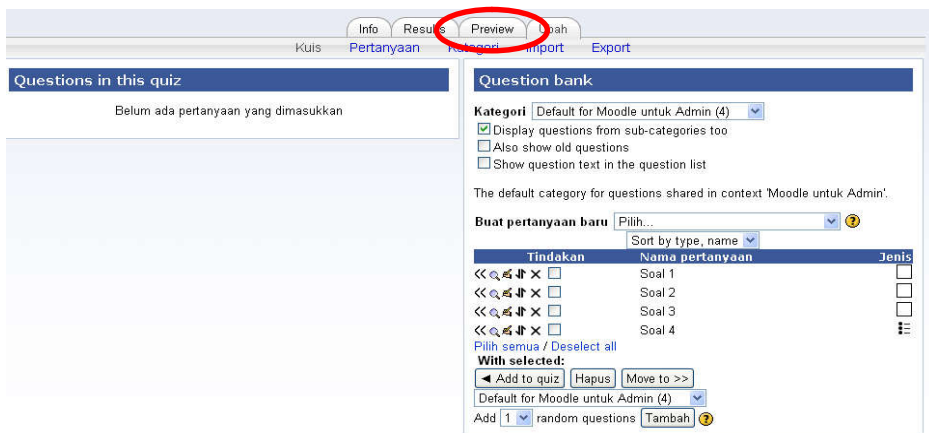

C. Membuat Soal Pilihan Ganda

Langkah-langkah membuat soal pilihan ganda :

1. Pilih **Pilihan Ganda** pada menu **Buat pertanyaan baru**

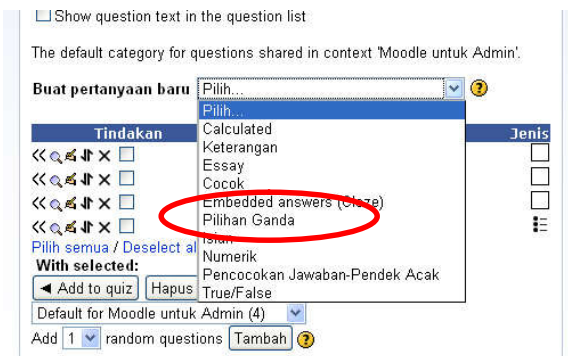

2. Isikan nama soal pada kotak isian ***Nama pertanyaan*** dan pertanyaan ke kotak isian ***Question Text***
 - pilihan *One or Multiple Answer* untuk mengatur apakah hanya ada satu jawaban yang benar atau lebih dari satu jawaban yang benar
 - pilihan *Shuffle the Choices* untuk mengatur pengacakan soal
 - pilihan number of choices untuk mengatur format pilihan ganda

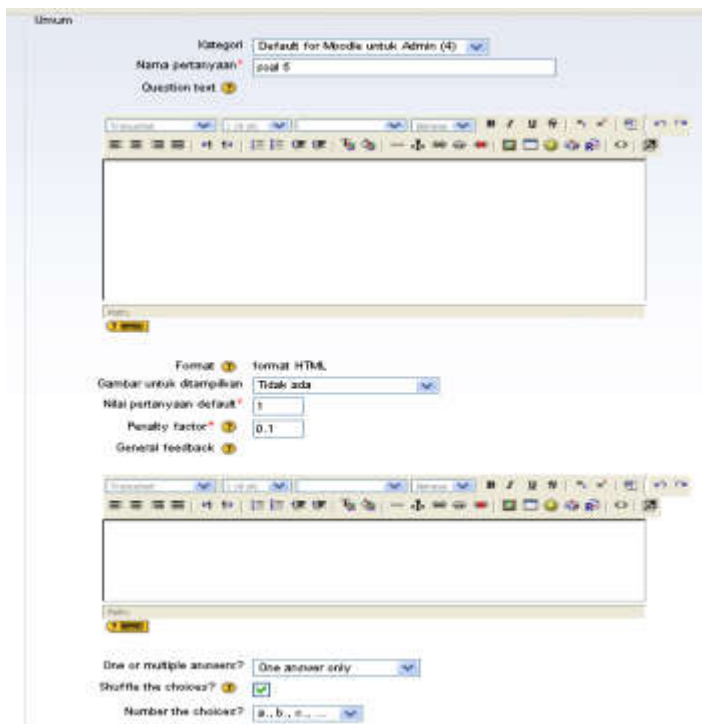

3. langkah selanjutnya adalah memasukkan pilihan jawaban. Ubah grade pada jawaban yang benar dengan nilai 100%.
4. simpan perubahan yang telah dilakukan.

D. Membuat Soal Essay

Langkah-langkah membuat soal Essay

1. Pilih **Essay** pada menu **Buat pertanyaan baru**

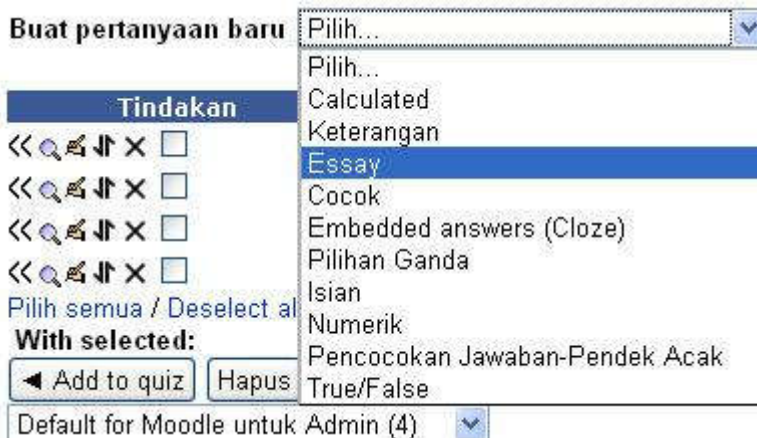

2. Isikan nama soal pada kotak isian **Nama pertanyaan** dan pertanyaan ke kotak isian **Question Text**



3. Simpan soal kuis.