



KEMENTERIAN PENDIDIKAN DAN KEBUDAYAAN  
DIREKTORAT JENDERAL PENDIDIKAN ANAK USIA DINI,  
PENDIDIKAN DASAR DAN PENDIDIKAN MENENGAH  
DIREKTORAT SEKOLAH MENENGAH ATAS  
2020



Modul Pembelajaran SMA

# EKONOMI



KELAS  
**XII**



**PERSAMAAN DASAR AKUNTANSI  
EKONOMI KELAS XII**

**PENYUSUN  
Tuni Rahayu, SE.,M.Pd  
SMAN 1 SUKARAJA**

## DAFTAR ISI

PENYUSUN .....	ii
DAFTAR ISI .....	iii
GLOSARIUM.....	v
PETA KONSEP.....	vi
PENDAHULUAN.....	1
A. Identitas Modul.....	1
B. Kompetensi Dasar.....	1
C. Deskripsi Singkat Materi.....	1
D. Petunjuk Penggunaan Modul.....	1
E. Materi Pembelajaran.....	2
KEGIATAN PEMBELAJARAN 1 .....	3
BUKTI-BUKTI TRANSAKSI.....	3
A. Tujuan Pembelajaran.....	3
B. Uraian Materi.....	3
C. Rangkuman.....	8
D. Latihan Soal.....	9
E. Penilaian Diri.....	13
KEGIATAN PEMBELAJARAN 2 .....	14
PERSAMAAN DASAR AKUNTANSI.....	14
A. Tujuan Pembelajaran.....	14
B. Uraian Materi.....	14
C. Rangkuman.....	17
D. Penugasan Mandiri.....	18
E. Latihan Soal.....	18
F. Penilaian Diri.....	23
KEGIATAN PEMBELAJARAN 3 .....	24
LAPORAN KEUANGAN.....	24
A. Tujuan Pembelajaran.....	24
B. Uraian Materi.....	24
C. Rangkuman.....	28
D. Penugasan Mandiri.....	29
E. Latihan Soal.....	30
F. Penilaian Diri.....	32
EVALUASI.....	33

DAFTAR PUSTAKA ..... 40

## GLOSARIUM

**Aktiva** adalah sumber daya suatu perusahaan yang bermanfaat pada waktu sekarang dan waktu yang akan datang

**Ekuitas** adalah hak pemilik perusahaan atas kekayaan perusahaan.

**Goodwill** adalah aset tidak berwujud yang terdapat pada laporan neraca perusahaan, yang muncul pada saat terjadi akuisisi dalam suatu perusahaan terhadap perusahaan lain.

**Hak cipta** adalah hak eksklusif bagi pencipta atau penerima hak untuk mengumumkan atau memperbanyak ciptaannya atau memberi izin untuk itu dengan tidak mengurangi pembatasan – pembatasan menurut peraturan perundang-undangan yang berlaku.

**Hak paten** ialah hak eksklusif inventor atas invensi di bidang teknologi untuk selama waktu tertentu melaksanakan sendiri atau memberikan persetujuan kepada pihak lain untuk melaksanakan invensinya.

**Obligasi** adalah surat utang yang diterbitkan oleh pihak yang berutang kepada pihak yang berpiutang. Dalam obligasi berisi tanggal jatuh tempo pembayaran utang dan bunganya. Bunga dalam obligasi disebut kupon. Kupon wajib diberikan oleh penerbit obligasi terhadap pemegang obligasi.

**Pasiva** atau yang kerap juga disebut sebagai liability ialah hutang atau kewajiban yang harus dibayarkan oleh perusahaan pada pihak ketiga. Hal ini bisa mencakup jangka pendek dan jangka panjang

**Saham** yaitu tanda penyertaan modal seseorang atau pihak (badan usaha) dalam suatu perusahaan atau perseroan terbatas.

**Utang hipotik** adalah kredit yang diberikan atas dasar jaminan berupa benda tidak bergerak.

**Utang wesel** ialah utang jangka pendek yang menggunakan jaminan tertentu, tanpa syarat, tercantum dalam perjanjian tertulis dan bisa diperjual belikan kepada orang lain.

## PETA KONSEP

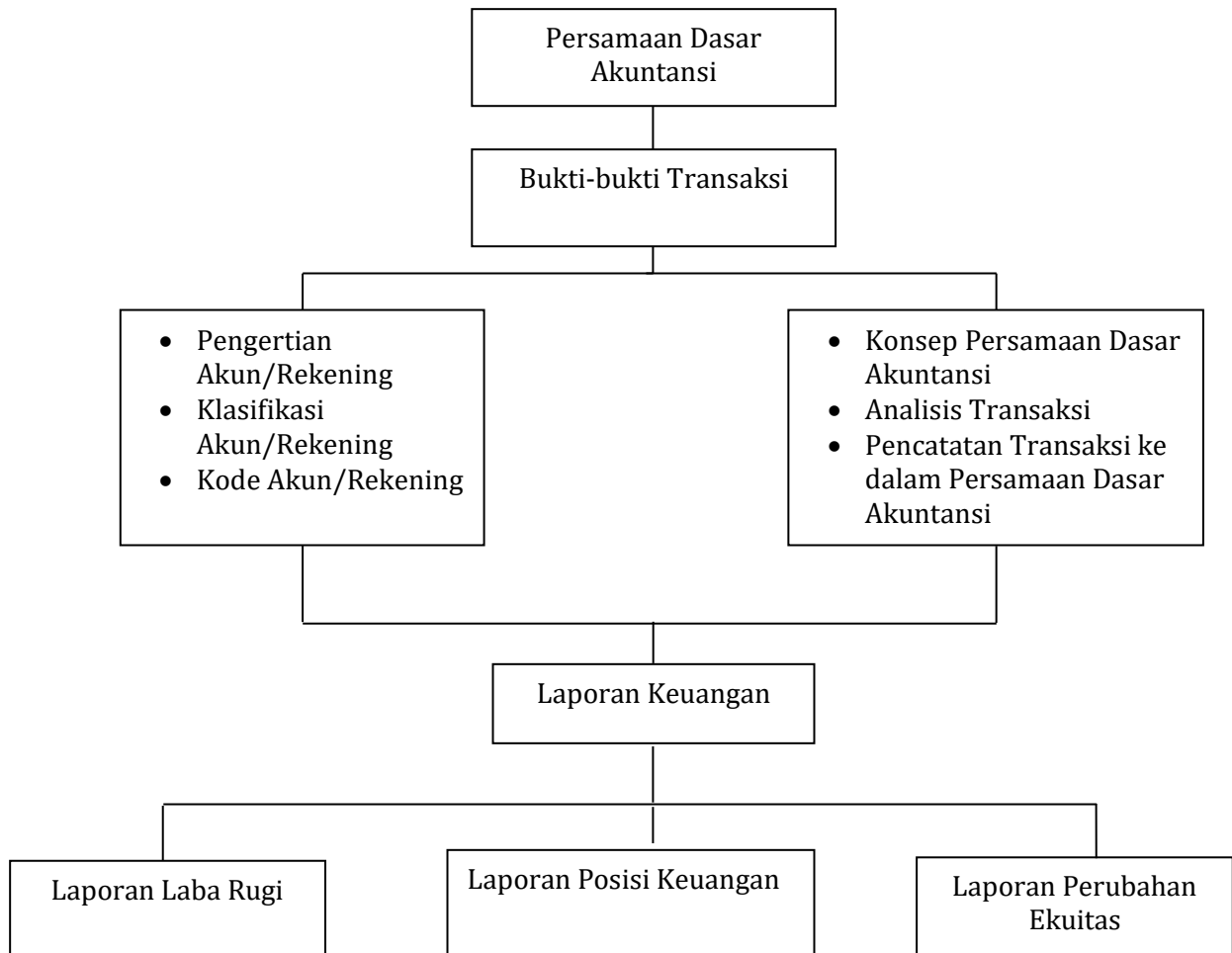

## PENDAHULUAN

### A. Identitas Modul

Mata Pelajaran	: Ekonomi
Kelas / Semester	: XII / Ganjil
Alokasi Waktu	: 3 x 4 JP
Judul Modul	: PERSAMAAN DASAR AKUNTANSI

### B. Kompetensi Dasar

- 3.2. Mendeskripsikan konsep persamaan dasar akuntansi
- 4.2. Menyajikan persamaan dasar akuntansi

### C. Deskripsi Singkat Materi

Hai! Salam sehat dan semangat merdeka belajar! Selamat berjumpa dalam modul ekonomi kls XII. Dalam modul ini anda akan mempelajari persamaan dasar akuntansi yang di dalamnya membahas konsep persamaan dasar akuntansi, analisis transaksi dan pencatatan dalam persamaan akuntansi serta membuat laporan keuangan sederhana berdasarkan persamaan dasar akuntansi.

Materi pembelajaran tentang persamaan dasar akuntansi adalah materi dasar yang harus dikuasai dengan baik karena akan menentukan pemahaman anda untuk pembelajaran materi yang selanjutnya. Pembuatan laporan keuangan sederhana berdasarkan persamaan akuntansi bisa diterapkan dalam praktik pengelolaan uang dalam kehidupan sehari-hari, baik untuk dunia usaha maupun pribadi.

### D. Petunjuk Penggunaan Modul

Anak-anak yang hebat, modul adalah bahan ajar yang dipergunakan secara mandiri untuk membantu anak-anak memahami materi. Perhatikan petunjuk berikut ini :

1. Berdoalah sebelum mulai mempelajari modul ini, agar anda diberikan kemudahan untuk memahaminya.
2. Siapkan perlengkapan pendukung lainnya seperti alat-alat tulis.
3. Pelajari daftar isi serta peta konsep yang ada dalam modul agar lebih mudah memahami sistematika modul ini.
4. Modul ini terdiri dari 3 kegiatan , masing-masing kegiatan untuk 2 kali pembelajaran.
5. Pahami setiap konsep pada uraian materi yang disajikan pada tiap kegiatan belajar dengan baik, dan ikuti contoh-contoh soal dengan cermat.
6. Kerjakanlah tugas mandiri, soal latihan juga soal evaluasi dengan jujur dan bersungguh-sungguh, jangan melihat kunci jawaban sebelum anda selesai mengerjakan.
7. Jika capaian hasil masih  $\leq 80$  maka anda harus mengulang untuk mempelajari materi tersebut

8. Catatlah semua kesulitan yang anda alami dalam mempelajari modul ini, dan tanyakan pada guru.

## E. Materi Pembelajaran

Modul ini terbagi menjadi 3 kegiatan pembelajaran dan di dalamnya terdapat uraian materi, contoh soal, soal latihan dan soal evaluasi.

Pertama :

- Macam-macam bukti transaksi
- Pengertian akun atau rekening
- Klasifikasi akun atau rekening
- Kode akun atau rekening

Kedua :

- Konsep persamaan dasar akuntansi
- Analisis transaksi terhadap persamaan dasar akuntansi
- Pencatatan transaksi ke dalam persamaan dasar akuntansi

Ketiga :

- Jenis-jenis laporan keuangan
- Unsur-unsur laporan keuangan
- Menyusun laporan keuangan sederhana berdasarkan persamaan dasar akuntansi
- Mempraktikkan analisis transaksi , pencatatan persamaan dasar akuntansi , serta laporan keuangan sederhana berdasarkan persamaan akuntansi



## KEGIATAN PEMBELAJARAN 1

### BUKTI-BUKTI TRANSAKSI

#### A. Tujuan Pembelajaran

Setelah kegiatan pembelajaran 1 anda diharapkan dapat mengidentifikasi macam-macam bukti transaksi keuangan, menjelaskan pengertian akun/rekening, mengklasifikasi akun/rekening, menjelaskan kode akun/rekening dengan teliti, benar, jujur dan bertanggung jawab.

#### B. Uraian Materi

##### 1. Macam-macam bukti transaksi

Setiap kegiatan dalam perusahaan yang bersifat keuangan harus dicatat dan dilaporkan. Pencatatan tersebut sebaiknya di dasarkan pada dokumen sumber atau bukti transaksi keuangan yang disebut sumber pencatatan. Bukti transaksi dapat dibedakan sesuai dengan kejadiannya, transaksi yang terjadi di perusahaan terdiri dari transaksi internal, dan transaksi yang terjadi dengan pihak di luar perusahaan adalah transaksi eksternal. Kedua transaksi ini secara otomatis dapat mengubah posisi aset, liabilitas dan ekuitas pada perusahaan. Perubahan ini yang akan mempengaruhi keseimbangan dalam persamaan dasar akuntansi.

Dokumen sumber yang merupakan bukti pencatatan dapat dibedakan menjadi dua , sebagai berikut :

- a. Bukti pencatatan intern atau transaksi internal adalah bukti pencatatan yang dibuat perusahaan untuk kepentingan perusahaan sendiri dan tidak berhubungan dengan pihak luar perusahaan , dan biasanya berbentuk memo.

Misalnya :

- Penyusutan aset tetap
- Pemakaian bahan baku
- Pemakaian perlengkapan

- b. Bukti pencatatan ekstern atau transaksi eksternal adalah bukti pencatatan yang terjadi antara perusahaan dengan pihak di luar perusahaan.

Misalnya :

- Faktur
- Nota
- Kuitansi

Untuk lebih jelasnya, di bawah ini diuraikan tentang macam-macam bukti transaksi yang sering digunakan dalam proses pencatatan akuntansi.

##### 1) Kwitansi

Adalah tanda bukti pembayaran yang dibuat dan ditanda tangani oleh pihak penerima uang. Pada jumlah tertentu kuitansi harus dilampiri materai sesuai dengan peraturan yang berlaku. Contoh kwitansi

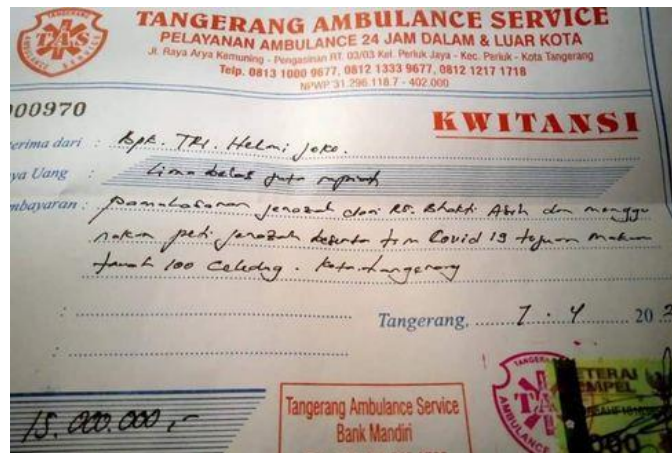

Sumber: <https://bit.ly/3mdkch9>  
Gambar 1.1 Contoh kuitansi

## 2) Nota

Nota atau nota kontan adalah bukti penjualan atau pembelian tunai. Contoh nota

PT. TIO JAYA Jl. Malaka Raya No. 56 Jakarta Timur		No. T.020296 Tanggal :10 Mei 2007		
Nota Kontan				
No	Jenis Barang	Banyaknya	Harga Satuan	Jumlah
1.	Kertas HVS 70 gr	10	Rp 25.000	Rp 250.000,00
2.	Refill tinta komputer	2	Rp 90.000	Rp 180.000,00
Jumlah Total				Rp 430.000,00
Bagian Pembukuan		Bagian Penjualan		
(Annisa)		(Alvin)		

Sumber: <https://bit.ly/3mHj3l>  
Gambar 1.2 Contoh nota

## 3) Cek (Cheque)

Adalah perintah yang diterima dari pihak lain sebagai alat untuk melakukan pembayaran melalui bank. Contoh Cek



Sumber: <https://bit.ly/2RMcnRN>  
Gambar 1.3 Contoh cek

## 4) Faktur

Adalah bukti transaksi untuk pembelian dan penjualan kredit yang dibuat pihak penjual kepada pihak pembeli. Pembeli akan menerima faktur asli sebagai bukti pencatatannya, sedangkan penjual akan menerima faktur tembusan sebagai bukti pencatatannya. Contoh Faktur

FAKTUR		PT. SAMPLE DATA ZAHIR			
Nomor	: SJ000060	Tanggal	: Sunday, October 01, 2017		
Nomor SO	:	Up.	:		
Kepada	: Pelanggan New	Keterangan	: Penjualan, Pelanggan New		
Alamat	: Jl. Kemang Selatan 1C No. 20 Kemang Jakarta Sel	Term	: Cash/Tunai		
	: DKI Jakarta Indonesia	Salesman	: Eko		
Nama Barang / Pesanan	Jumlah	Satuan	Harga Satuan	Disc.	Sub Total
PRD-002 Product B	5	Pcs	120,000.00	5.00	570,000.00
PRD-001 Product A	5	Pcs	60,000.00	5.00	285,000.00
PRD-003 Product C	1	Pcs	120,000.00	5.00	114,000.00
PRD-005 Product E	1	Pcs	60,000.00	5.00	57,000.00
Satu Juta Seratus Dua Puluh Delapan Ribu Enam Ratus Rupiah		Discount Final:	0.00		
		Pajak:	102,800.00		
		Total:	<b>Rp 1,128,600.00</b>		
Pelanggan New		PT. SAMPLE DATA ZAHIR			

Sumber: <https://bit.ly/3kxQp0U>

Gambar 1.4 Contoh faktur

### 5) Nota Debit

Adalah nota yang berisikan dokumen transaksi sebagai permintaan pengurangan harga kepada pihak penjual atau bukti yang berisi informasi yang menyatakan tentang pengiriman kembali barang yang tidak sesuai dengan pesanan (rusak). Contoh Nota Debit

UD Kinara Jl. Bantul Km10 No. 16 Yogyakarta	Kpd. Toko HK Jl Beji 23 Yk
<b>NOTA DEBIT</b>	
Dikirim kembali 10 kg bahan kaos karena cacat seharga Rp2.000.000 dan rekening ini telah di Debit.	
Yogyakarta, 12 Mei 2013	
Narayan	

Sumber: <https://bit.ly/2FGaaF3>

Gambar 1.5 Contoh nota debit

### 6) Nota Kredit

Adalah bukti transaksi penerimaan barang yang telah dijual atau pengambilan barang. Nota kredit yang dikeluarkan oleh penjual ini berfungsi sebagai alat persetujuan dari penjual atas permohonan pengurangan harga yang diminta oleh pembeli karena barang yang diterima mengalami kerusakan atau tidak sesuai dengan apa yang dipesan oleh pembeli. Contoh Nota Kredit

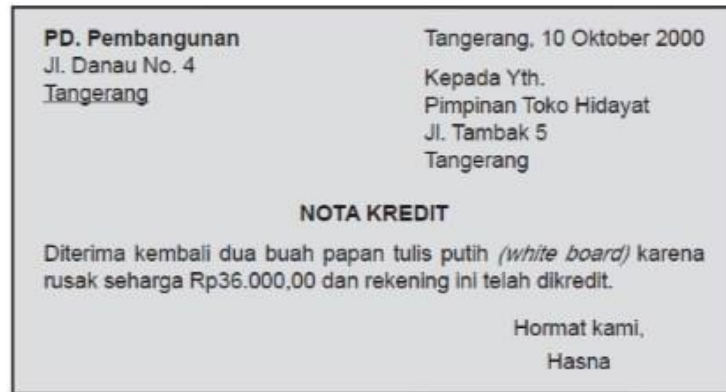

Sumber: <https://bit.ly/3kE252e>  
Gambar 1.6 Contoh nota kredit

### 7) Memo/Memorial

Adalah bukti yang dibuat oleh pimpinan perusahaan atau pihak yang diberi wewenang untuk bagian akuntansi atau urusan akuntansi.

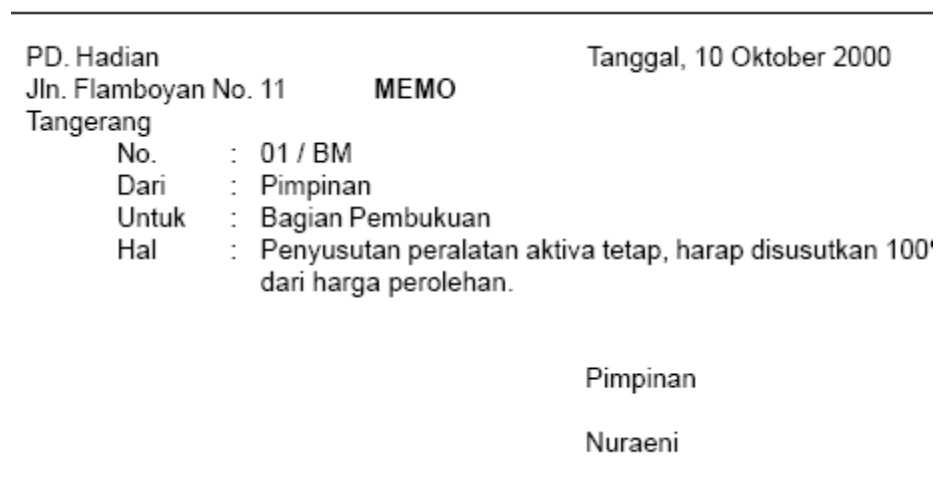

Sumber: <https://bit.ly/32Rw6Wv>  
Gambar 1.7 Contoh memo

## 2. Pengertian Akun/Rekening

Akun atau rekening adalah suatu alat yang digunakan untuk mencatat transaksi-transaksi keuangan yang bersangkutan dengan aset, kewajiban, ekuitas, pendapatan, dan beban. Akun atau rekening memberikan informasi tentang operasional perusahaan setiap hari, sehingga dapat diketahui besarnya perubahan aset, liabilitas, ekuitas, pendapatan, dan beban.

Jumlah akun yang perlu diadakan dalam pembukuan suatu perusahaan tergantung pada kebutuhan, kumpulan akun yang digunakan suatu perusahaan disebut **buku besar** atau **ledger**.

## 3. Klasifikasi Akun/Rekening

Pada dasarnya akun atau rekening diklasifikasikan menjadi dua, yaitu akun riil (posisi keuangan) dan akun nominal (laba-rugi).

**a. Akun Riil (Posisi Keuangan)** adalah akun yang pada akhir periode dilaporkan dalam laporan posisi keuangan. Akun ini meliputi akun aset, liabilitas, dan ekuitas (modal).

1) Rekening Aset (Harta)

Harta perusahaan yang terdapat dalam akun meliputi aset lancar atau harta lancar, investasi jangka panjang, aset tetap atau harta tetap, dan aktiva/harta tidak berwujud.

- a). Aset Lancar ( Current Asset) yaitu aset yang mudah dicairkan dan habis dipakai dalam satu periode akuntansi.  
Contoh : kas, piutang usaha, piutang wesel, surat berharga, perlengkapan, asuransi dibayar di muka, sewa dibayar di muka, dan lain-lain.
- b) Investasi jangka panjang (Long Terms Investment) adalah investasi yang dilakukan perusahaan dalam jangka waktu lebih dari satu tahun.  
Contoh : investasi saham dan investasi obligasi
- c) Aset tetap (fixed asset) adalah aset berwujud yang digunakan untuk operasi perusahaan dan mempunyai masa manfaat satu tahun atau lebih.  
Contoh : Tanah atau hak atas tanah, bangunan, mesin, peralatan, kendaraan.
- d) Aset tidak berwujud (intangible asset) adalah aset yang berupa hak-hak istimewa yang dapat menguntungkan perusahaan.  
Contoh : Goodwill, hak paten, hak cipta, dsb.

2) Rekening Liabilitas (utang)

Dikelompokkan menjadi utang lancar dan utang jangka panjang.

- a) Liabilitas lancar (current liability) adalah liabilitas yang harus dilunasi dalam jangka waktu kurang dari 1 tahun.  
Contoh : utang usaha, utang wesel, utang gaji, pendapatan diterima di muka, beban yang terutang.
- b) Liabilitas jangka panjang (long term liability) adalah liabilitas kepada pihak lain atau kreditur yang harus dilunasi dalam jangka waktu lebih dari 1 tahun.  
Contoh : utang obligasi, utang hipotik, utang bank, KIK, KMKP.

3) Rekening Ekuitas (modal) adalah bagian hak pemilik terhadap kekayaan perusahaan, yaitu selisih antara aset dikurangi dengan liabilitas.

**B. Akun Nominal (Laba-Rugi)** Adalah akun yang pada akhir periode dilaporkan dalam laporan laba-rugi. Meliputi akun :

- 1) Pendapatan atau penghasilan adalah hasil bruto yang diterima perusahaan dalam melakukan operasionalnya.
  - ✓ Pendapatan usaha : pendapatan jasa, penjualan barang dagangan.
  - ✓ Penapatan di luar usaha : pendapatan bunga, pendapatan dari laba penjualan aset tetap.
- 2) Beban adalah biaya-biaya yang dikeluarkan perusahaan dan yang harus diakui selama usaha untuk memperoleh pendapatan.
  - ✓ Beban usaha : beban gaji, beban sewa, beban listrik, dll
  - ✓ Beban di luar usaha : beban bunga, rugi penjualan aset, dsb

**4. Kode Akun Atau Rekening**

Pemberian nomor kode akun dalam pencatatan transaksi keuangan sangat diperlukan. Kegunaannya adalah :

- 1) Menyediakan identifikasi ringkas
- 2) Mempermudah pencarian rekening yang diinginkan
- 3) Mempermudah pencatatan dan penyimpanan data
- 4) Mempermudah untuk melakukan proses selanjutnya

Penyusunan nomor kode akun harus disesuaikan dengan kebutuhan unit usaha (perusahaan) yang bersangkutan. Pemberian nomor kode akun dalam suatu perusahaan dapat dilakukan dengan empat cara, yaitu :

**a. Sistem Numerial (Numerical)**

Yaitu sistem pemberian nomor kode akun dengan menggunakan angka. Penyusunannya sebagai berikut :

<b>KLASIFIKASI AKUN</b>	<b>KODE AKUN</b>
Aset/Harta	100 - 199
Liabilitas	200 - 299
Ekuitas/Modal	300 - 399
Pendapatan	400 - 499
Beban	500 - 599

<p>Contoh</p> <p>101 Kas</p> <p>102 Piutang dagang</p> <p>103 Piutang Wesel</p> <p>104 Perlengkapan</p> <p>121 Peralatan</p> <p>122 Akumulasi penyusutan peralatan dan seterusnya</p>
---

**b. Sistem Desimal**

Adalah pemberian kode akun dengan menggunakan dasarangka sepuluh digit, yaitu angka 0 sampai dengan 9.

Contoh :

- 121. Gedung
- 121.1. Akumulasi penyusutan gedung
- 122. Inventaris
- 122.1. Akumulasi penyusutan inventaris

**c. Sistem Mnemonic**

Adalah pemberian kode dengan menggunakan huruf .

Contoh ;

<b>Klasifikasi Akun</b>	<b>Kode Akun</b>
Aset/harta	Aa, ab, Ac,Ad,Ae, dan seterusnya
Liabilitas/Utang	Ka,Kb,Kc,Kd,Ke, dan seterusnya
Ekuitas/Modal	Ma,Mb,Mc,Md,Me, dan seterusnya
Pendapatan	Pa,Pb,Pc,Pd,Pe, dan seterusnya
Beban	Ba,Bb,Bc,Bd,Be, dan seterusnya

**d. Sistem Kombinasi Huruf dan Angka**

Pada sistem ini setiap akun diberi kode dengan menggunakan huruf dan angka.

<b>Klasifikasi Akun</b>	<b>Kode Akun</b>
Aset/harta	A1,A2,A3,A4,A5, dan seterusnya
Liabilitas/Utang	K1,K2,K3,K4,K5, dan seterusnya
Ekuitas/Modal	M1,M2,M3,M4,M5, dan seterusnya
Pendapatan	P1,P2,P3,P4,P5, dan seterusnya
Beban	B1,B2,B3,B4,B5, dan seterusnya

**C. Rangkuman**

- ❖ Sumber pencatatan adalah transaksi yang merupakan data yang relevan yang terjadi dalam perusahaan.
- ❖ Pengertian akun adalah suatu alat yang digunakan untuk mencatat transaksi-transaksi keuangan yang bersangkutan dengan aset, kewajiban, ekuitas, pendapatan, dan beban. Klasifikasi akun atau rekening terdiri atas akun riil dan akun nominal.

- ❖ Akun Riil terdiri :
  1. Aset (Harta)
  2. Liabilitas ( Utang)
  3. Ekuitas (Modal)
- ❖ Akun Nominal terdiri dari :
  1. Pendapatan atau penghasilan
  2. Beban
- ❖ Pemberian nomor akun dalam suatu perusahaan dapat dilakukan dengan empat cara , yaitu :
  1. Sistem numeral
  2. Sistem desimal
  3. Sistem mnemonic
  4. Sistem kombinasi huruf dan angka

#### **D. Latihan Soal**

Pilihlah salah satu jawaban yang paling tepat !

1. Manakah akun-akun dibawah ini yang termasuk akun-akun nominal.
  - A. Pendapatan, beban, ikhtisar laba-rugi
  - B. Pendapatan, beban dibayar dimuka, dan ikhtisar laba-rugi
  - C. Pendapatan diterima dimuka, beban, dan ikhtisar laba-rugi
  - D. Pendapatan diterima dimuka, modal, dan ikhtisar laba-rugi
  - E. Modal, beban, prive, dan ikhtisar laba-rugi
2. Transaksi pembelian secara kredit didukung dengan bukti transaksi ....
  - A. Nota kontan
  - B. Faktur
  - C. Nota debet
  - D. Nota kredit
  - E. Kwitansi
3. Dibawah ini yang termasuk transaksi eksternal adalah ....
  - A. Penggunaan perlengkapan
  - B. Penggunaan peralatan
  - C. Pembelian peralatan
  - D. Pemanfaatan gedung
  - E. Pemakaian harta oleh pemilik
4. Pengertian harta lancar perusahaan adalah ....
  - A. Harta yang dimiliki perusahaan yang nilai gunanya diatas 1 tahun
  - B. Harta yang dimiliki perusahaan yang nilai gunanya hanya dibawah 1 tahun
  - C. Harta yang dimiliki perusahaan yang dapat digunakan untuk operasional perusahaan
  - D. Harta yang dimilliki perusahaan yang cepat dijadikan uang tunai
  - E. Uang perusahaan yang diinvestasikan ke perusahaan lain lebih dari 1 tahun
5. Nota pemberitahuan mengenai barang yang dikembalikan, karena tidak sesuai dengan yang dipesan atau tuntutan pengurangan harga yang dikirim pembeli kepada penjual disebut ....
  - A. Nota debet
  - B. Faktur pembelian
  - C. Nota kredit

- D. Faktur penjualan
  - E. Memo
6. Pemberian nomor kode rekening atau akun dengan cara mnemonic yang benar adalah ....
- A. 115 Perlengkapan
  - B. 11e Perlengkapan
  - C. 511 Beban gaji
  - D. Ae Perlengkapan
  - E. B5 Beban gaji
7. Akun berikut yang termasuk akun riil adalah....
- A. sewa dibayar di muka, perlengkapan kantor, dan gaji yang akan dibayar
  - B. kas, piutang usaha, bunga diterima di muka, wesel tagih, dan pendapatan giro
  - C. piutang usaha, utang usaha, gedung kantor, beban asuransi, dan peralatan
  - D. kas, piutang, utang usaha, pendapatan sewa, peralatan kantor, dan gedung
  - E. wesel tagih, wesel bayar, penjualan karcis, kas, piutang, dan perlengkapan
8. Hasil bruto yang diterima perusahaan dalam melakukan operasionalnya disebut....
- A. Piutang
  - B. Ekuitas
  - C. Kas
  - D. Liabilitas
  - E. Pendapatan
9. Pengertian akun atau rekening ialah ....
- A. Catatan operasional perusahaan
  - B. Daftar aktivitas setiap bagian dalam perusahaan
  - C. Catatan peristiwa penting yang terjadi dalam perusahaan
  - D. Suatu daftar yang mencatat kejadian-kejadian dalam perusahaan
  - E. Suatu alat yang digunakan untuk mencatat transaksi-transaksi keuangan yang bersangkutan dengan aset, kewajiban, ekuitas, pendapatan, dan beban.
10. Perhatikan akun dibawah ini
- 1). Kas
  - 2). Utang
  - 3). Piutang
  - 4). Saham
  - 5). Perlengkapan
  - 6). Ekuitas
- Yang termasuk dalam akun aset (harta) lancar adalah :
- A. 1,2,3
  - B. 1,3,5
  - C. 2,3,4
  - D. 2,3,5
  - E. 3,4,6



**PANDUAN PENILAIAN :**

$$\text{NILAI} = \frac{\text{Jumlah benar} \times 100}{10}$$

Setelah anak-anak mengerjakan latihan soal di atas , silahkan mengukur kemampuan anak-anak dengan cara mencocokkan jawaban anak-anak dengan kunci jawaban latihan soal Kegiatan Pembelajaran 1 yang terdapat di bawah ini.

Untuk memudahkan pengukuran hasil belajar anak-anak, cocokkan hasil perhitungan nilaimu dengan rubrik di bawah ini :

Rentang Nilai	Predikat
90 -100	Sangat baik
80 - 89	Baik
70 79	Cukup
<70	Kurang

Selamat untuk anda yang telah mencapai nilai  $\geq 80$  dan bisa melanjutkan ke pembahasan materi pada kegiatan pembelajaran 2.



Bagi anda yang masih mencapai nilai cukup dan kurang silahkam untuk mempelajari ulang terutama materi-materi yang masih belum dikuasai pada kegiatan pembelajaran 1.



**KUNCI JAWABAN LATIHAN SOAL**

NO	JAWABAN	PEMBAHASAN
1	A	Akun nominal adalah akun yang pada akhir periode dilaporkan dalam laporan laba-rugi. Contoh akun nominal adalah pendapatan, beban dan ikhtisar laba-rugi
2	B	Faktur adalah bukti transaksi untuk pembelian dan penjualan kredit yang dibuat pihak penjual kepada pihak pembeli. Pembeli akan menerima faktur asli sebagai bukti pencatatannya, sedangkan penjual akan menerima faktur tembusan sebagai bukti pencatatannya
3	C	Transaksi eksternal adalah transaksi yang terjadi antara perusahaan dengan pihak di luar perusahaan
4	D	Harta lancar adalah yaitu harta yang dimiliki perusahaan dan mudah dicairkan atau dijadikan uang tunai
5	A	Nota debit adalah nota yang berisikan dokumen transaksi sebagai permintaan pengurangan harga kepada pihak penjual atau bukti yang berisi informasi yang menyatakan tentang pengiriman kembali barang yang tidak sesuai dengan pesanan (rusak)
6	D	Sistem Mnemonic adalah pemberian kode dengan menggunakan huruf. Contohnya Ae Perlengkapan
7	A	<b>Akun riil (posisi keuangan)</b> adalah akun yang pada akhir periode dilaporkan dalam laporan posisi keuangan. Akun ini meliputi akun aset, liabilitas, dan ekuitas (modal). Contohnya sewa dibayar di muka, perlengkapan kantor, dan gaji yang akan dibayar
8	E	Pendapatan atau penghasilan adalah hasil bruto yang diterima perusahaan dalam melakukan operasionalnya. Pendapatan dibedakan menjadi pendapatan operasional dan non operasional
9	E	Akun atau rekening adalah suatu alat yang digunakan untuk mencatat transaksi-transaksi keuangan yang bersangkutan dengan aset, kewajiban, ekuitas, pendapatan, dan beban. Akun atau rekening memberikan informasi tentang operasional perusahaan setiap hari, sehingga dapat diketahui besarnya perubahan aset, liabilitas, ekuitas, pendapatan, dan beban.
10	B	Harta lancar adalah harta yang mudah dicairkan dan habis dipakai dalam satu periode akuntansi. Contoh : kas, piutang usaha, piutang wesel, surat berharga, perlengkapan, asuransi dibayar di muka, sewa dibayar di muka

## E. Penilaian Diri

Setelah anda mempelajari materi dan mengerjakan latihan soal, bagaimanakah penguasaan anda terhadap materi-materi berikut ? Yang harus anda lakukan adalah melakukan penilaian diri dengan menjawab pertanyaan-pertanyaan berikut secara jujur dan bertanggungjawab. Caranya dengan memberi tanda ceklist (✓) pada kolom YA atau TIDAK.

NO	PERTANYAAN	JAWABAN	
		Ya	Tidak
1	Sebelum mulai mempelajari modul saya terbiasa berdoa lebih dahulu.	<input type="radio"/> YA	<input type="radio"/> TIDAK
2	Saya mempelajari modul secara mandiri dengan penuh semangat, jujur dan rasa tanggung jawab.	<input type="radio"/> YA	<input type="radio"/> TIDAK
3	Saya dapat mengidentifikasi bukti-bukti transaksi keuangan dengan benar.	<input type="radio"/> YA	<input type="radio"/> TIDAK
4	Saya dapat menjelaskan pengertian akun atau rekening dengan benar.	<input type="radio"/> YA	<input type="radio"/> TIDAK
5	Saya dapat mengklasifikasikan akun atau rekening dengan tepat.	<input type="radio"/> YA	<input type="radio"/> TIDAK
6	Saya dapat menjelaskan kode akun dengan benar dan tepat	<input type="radio"/> YA	<input type="radio"/> TIDAK

- ❖ Bila masih terdapat jawaban “Tidak”, maka segera lakukan review pembelajaran, terutama pada materi yang masih dijawab “Tidak”.
- ❖ Bila semua jawaban anda “Ya”, maka anda dapat melanjutkan kegiatan pembelajaran berikutnya.

## KEGIATAN PEMBELAJARAN 2

### PERSAMAAN DASAR AKUNTANSI

#### A. Tujuan Pembelajaran

Setelah kegiatan pembelajaran 2 ini diharapkan anda dapat menjelaskan, menganalisis dan melakukan pencatatan persamaan dasar akuntansi dengan jujur, teliti, benar dan bertanggung jawab.

#### B. Uraian Materi

##### Konsep Persamaan Dasar Akuntansi

Persamaan dasar akuntansi diperlukan untuk mengenalkan pemikitan akuntansi dalam melakukan pencatatan transaksi keuangan. Setiap transaksi yang terjadi dalam suatu perusahaan dicatat dengan menggunakan sistem berpasangan dan prinsip keseimbangan antara aktiva dengan pasiva artinya jumlah kekayaan harus sesuai dengan hak atas kekayaan perusahaan tersebut. Persamaan dasar akuntansinya dapat ditulis sebagai berikut :

$$\text{AKTIVA} = \text{PASIVA}$$

Pasiva dibagi menjadi dua, yaitu hak dari para kreditur (liabilitas) dan hak dari pemilik perusahaan (ekuitas), artinya aset bisa berasal dari pemilik perusahaan yang disebut ekuitas atau modal dan bisa juga berupa pinjaman (dari luar perusahaan) yang disebut utang atau liabilitas. Jadi, persamaan dasar akuntansinya berubah menjadi seperti berikut :

$$\text{ASET} = \text{LIABILITAS} + \text{EKUITAS}$$

##### Analisis Transaksi Terhadap Persamaan Dasar Akuntansi

Suatu transaksi keuangan sangat berpengaruh terhadap persamaan dasar akuntansi. Beberapa kemungkinan analisis transaksi tersebut diantaranya sebagai berikut :

- Suatu transaksi dapat memengaruhi harta saja, harta dan utang, harta dan modal, utang dan modal, serta besarnya harta, utang, dan modal.
- Penambahan atau pengurangan aktiva akan selalu timbul diimbangi dengan penambahan atau pengurangan terhadap pasiva (utang dan modal).
- Pendapatan akan selalu menambah modal, sedangkan beban akan selalu mengurangi modal.

Sedangkan hal-hal yang dapat **mempengaruhi besarnya ekuitas** suatu perusahaan dalam pencatatan persamaan akuntansi, antara lain :

- Adanya laba atau rugi perusahaan
- Adanya pendapatan yang diterima perusahaan

- c. Adanya beban yang dikeluarkan perusahaan
- d. Adanya pengambilan untuk keperluan pribadi (Prive)
- e. Adanya investasi tambahan dari pemilik atau dari sumbangan (donasi)

Pengaruh transaksi keuangan terhadap persamaan akuntansi, antara lain sebagai berikut :

- A. Mempengaruhi aset aja, aset dan liabilitas, aset dan ekuitas, liabilitas dan ekuitas.
- B. Penambahan atau pengurangan aset akan selalu timbul diimbangi dengan penambahan atau pengurangan terhadap liabilitas dan ekuitas.
- C. Pendapatan akan selalu menambah ekuitas, sedangkan beban akan selalu mengurangi ekuitas.

NO	TRANSAKSI	PENCATATAN		
		ASET	LIABILITAS	EKUITAS
1	Adanya investasi awal pemilik perusahaan	Bertambah	-	Bertambah
2	Pembelian aset secara tunai	Bertambah/Berkurang	-	-
3	Pembelian aset secara kredit	Bertambah	Bertambah	-
4	Penerimaan pendapatan tunai/kredit	Bertambah	-	Bertambah
5	Pembayaran biaya atau beban	Berkurang	-	Berkurang
6	Pengambilan uang tunai untuk pribadi	Berkurang	-	Berkurang
7	Pembayaran/pelunasan utang	Berkurang	Berkurang	-

Untuk lebih jelasnya, simaklah contoh analisis pengaruh transaksi keuangan terhadap persamaan dasar akuntansi dibawah ini.

Pada tanggal 1 Agustus 2020 Tuan Dimas mendirikan sebuah usaha yang bergerak dibidang servis sepeda motor dengan nama **Servis Sepeda Motor DND**. Berikut ini transaksi selama bulan Agustus 2020 :

- A. Diinvestasikan sebagai modal pertama berupa uang tunai sebesar Rp10.000.000,00 dan Peralatan kantor sebesar Rp500.000,00.

**Analisis :**

Harta (kas) bertambah Rp10.000.000,00, harta (peralatan) bertambah Rp500.000,00, dan modal bertambah Rp10.500.000,00.

- B. Dibayar sewa atas ruangan usaha bengkel sebesar Rp60.000,00 untuk 1 bulan.

**Analisis :**

Harta (kas) berkurang Rp60.000,00 dan modal berkurang Rp60.000,00.

- C. Dibeli secara kredit perlengkapan bengkel dari Toko Motor Jaya seharga Rp400.000,00 dan peralatan bengkel seharga Rp1.000.000,00.

**Analisis:**

Harta (perlengkapan) bertambah Rp400.000,00, harta (peralatan) bertambah Rp1.000.000,00 dan utang bertambah Rp1.400.000,00.

- D. Diterima pendapatan atas jasa yang telah diberikan selama 1 minggu sebesar Rp1.600.000,00.

**Analisis:**

Harta (kas) bertambah Rp1.600.000,00 dan modal bertambah Rp1.600.000,00.

- E. Dibayar listrik dan air untuk bulan Agustus 2014 sebesar Rp200.000,00.

**Analisis:**

Harta (kas) berkurang Rp200.000,00 dan modal berkurang Rp200.000,00.

- F. Telah diselesaikan jasa servis kepada langganan dengan biaya yang diperhitungkan sebesar Rp750.000,00. Jumlah tersebut difakturkan untuk ditagih.

**Analisis:**

Harta (piutang usaha) bertambah Rp750.000,00 dan modal bertambah Rp750.000,00.

- G. Dibayar sebagian utang atas pembelian perlengkapan sebesar Rp250.000,00.

**Analisis:**

Harta (kas) berkurang Rp250.000,00 dan utang berkurang Rp250.000,00.

- H. Diterima sebagian pelunasan piutang atas transaksi huruf sebesar Rp500.000,00.

**Analisis:**

Harta (kas) bertambah Rp500.000,00 dan harta (piutang usaha) berkurang Rp500.000,00.

- I. Tuan Dimas mengambil uang tunai untuk digunakan secara pribadi sebesar Rp100.000,00.

**Analisis:**

Harta (kas) berkurang Rp100.000,00 dan modal berkurang Rp100.000,00.

- J. Dibayar gaji pembantu bengkel untuk bulan Agustus 2014 sebesar Rp300.000,00 dan dibayar rekening telepon sebesar Rp75.000,00.

**Analisis:**

Harta (kas) berkurang Rp375.000,00, modal juga berkurang Rp300.000,00 dan Rp75.000,00.

- K. Pada akhir bulan Agustus 2014 perlengkapan yang masih ada sebesar Rp250.000,00 dan peralatan bengkel disusutkan sebesar Rp50.000,00.

**Analisis:**

Harta (perlengkapan) berkurang Rp150.000,00, harta (akumulasi penyusutan peralatan) bertambah Rp50.000,00, dan modal berkurang Rp200.000,00.

- L. Diterima pendapatan atas jasa servis sebesar Rp1.500.000,00

**Analisis:**

Harta (kas) bertambah Rp1.500.000,00 dan modal bertambah Rp1.500.000,00.

## PENCATATAN TRANSAKSI KE DALAM PERSAMAAN DASAR AKUNTANSI

Berdasarkan analisis transaksi dan pengaruhnya dalam persamaan akuntansi, maka dapat disusun persamaan dasar akuntansi sebagai berikut.

### SERVIS SEPEDA MOTOR DND PERSAMAAN DASAR AKUNTANSI BULAN AGUSTUS 2020

No.	H A R T A					UTANG + MODAL		Keterangan
	K a s	Piutang	Perlengkap an	Peralatan	(Akum.Pe nyusutan)	Utang usaha	Modal Tn. Baharudin	
a.	10.000.000	-	-	500.000	-	-	10.500.000	Investasi awal
b.	(60.000)	-	-	-	-	-	(60.000)	Beban sewa
c.	9.940.000	-	-	500.000	-	-	10.440.000	
d.	-	-	400.000	1.000.000	-	1.400.000	-	
e.	9.940.000	-	400.000	1.500.000	-	1.400.000	10.440.000	
f.	1.600.000	-	-	-	-	-	1.600.000	Pendapatan servis
g.	11.540.000	-	400.000	1.500.000	-	1.400.000	12.040.000	
h.	(200.000)	-	-	-	-	-	(200.000)	Beban listrik dan air
i.	11.340.000	-	400.000	1.500.000	-	1.400.000	11.840.000	
j.	-	750.000	-	-	-	-	750.000	Pendapatan servis
k.	11.340.000	750.000	400.000	1.500.000	-	1.400.000	12.590.000	
l.	(250.000)	-	-	-	-	(250.000)	-	
m.	11.090.000	750.000	400.000	1.500.000	-	1.150.000	12.590.000	
n.	500.000	(500.000)	-	-	-	-	-	
o.	11.590.000	250.000	400.000	1.500.000	-	1.150.000	12.590.000	Prive Tn. Baharudin
p.	(100.000)	-	-	-	-	-	(100.000)	
q.	11.490.000	250.000	400.000	1.500.000	-	1.150.000	12.490.000	
r.	(375.000)	-	-	-	-	-	(300.000) ( 75.000)	Beban gaji Beban telepon
s.	11.115.000	250.000	400.000	1.500.000	-	1.150.000	12.115.000	
t.	-	-	(150.000)	-	(50.000)	-	(150.000) ( 50.000)	Beban perlengkap. Beban penyusutan
u.	11.115.000	250.000	250.000	1.500.000	(50.000)	1.150.000	11.915.000	
v.	1.500.000	-	-	-	-	-	1.500.000	Pendapatan servis
w.	12.615.000	250.000	250.000	1.500.000	(50.000)	1.150.000	13.415.000	

### C. Rangkuman

#### ❖ Persamaan dasar akuntansi

$$\text{ASET} = \text{LIABILITAS} + \text{EKUITAS}$$

#### ❖ Pengaruh transaksi keuangan terhadap persamaan akuntansi, antara lain sebagai berikut :

1. Mempengaruhi aset aja, aset dan liabilitas, aset dan ekuitas, liabilitas dan ekuitas.
2. Penambahan atau pengurangan aset akan selalu tim,bul diimbangi dengan penambahan atau pengurangan terhadap liabilitas dan ekuitas.
3. Pendapatan akan selalu menambah ekuitas, sedangkan beban akan selalu mengurangi ekuitas.

## D. Penugasan Mandiri

Isilah titik-titik di bawah ini sehingga menunjukkan persamaan akuntansi !

NO	ASET			LIABILITAS + EKUITAS		
	KAS	PERLENGKAPAN	KENDARAAN	UTANG BANK	UTANG DAGANG	MODAL
a	300.000			-	-	...(2)...
b	...(1)...	-		500.000	-	-
c	800.000	-	-	...(3)...	-	300.000
	...(4)...	-	700.000		-	-
d	100.000	-	...(5)...	500.000	-	...(6)...
	-	100.000	-	-	100.000	-
e	100.000	...(7)...	700.000	500.000	100.000	300.000
	(50.000)	-	-	-	...(8)...	-
f	...(9)...	100.000	700.000	...(10)...	50.000	300.000
	800.000	-	-	-	-	...(11)...
	850.000	100.000	...(12)...	500.000	...(13)...	1.100.000

### PANDUAN PENILAIAN :

$$\text{NILAI} = \frac{\text{Jumlah jawaban benar}}{\text{Jumlah soal}} \times 100$$

13

## E. Latihan Soal

Berilah tanda silang (X) pada salah satu huruf a,b,c,d, atau e di depan jawaban yang anda anggap benar !

- Berikut ini adalah rumusan matematis keseimbangan akuntansi dimana pada tahap awal pendirian suatu perusahaan baru tersedia informasi mengenai sejumlah uang atau barang yang disetorkan oleh pemilik dan belum melibatkan modal dari luar :
  - Neraca = Rugi/Laba
  - Aktiva = Pasiva
  - Pasiva = Aktiva – Modal Pemilik
  - Aktiva = Modal Pemilik – Utang
  - Aktiva = Utang + Modal Pemilik
- Persamaan dasar akuntansi secara umum dirumuskan ....
  - Modal = Harta - Kewajiban
  - Kewajiban = Modal + Harta
  - Harta = Kewajiban + Modal
  - Modal = Harta + Kewajiban
  - Kewajiban = Modal – Harta



3. Manakah dari hal di bawah ini yang merupakan kejadian yang harus dicatat dalam akuntansi?
  - A. kebijakan perusahaan
  - B. anggaran penerimaan perusahaan
  - C. nilai direksi perusahaan
  - D. perubahan posisi manajemen
  - E. penerimaan pegawai baru
  
4. Jika dalam periode yang sama total aktiva meningkat Rp32.000.000,00 dan total kewajiban meningkat Rp12.000.000,00, jumlah ekuitas pemilik dalam periode tersebut ....
  - A. Naik Rp32.000.000,00
  - B. Naik Rp8.000.000,00
  - C. Turun Rp8.000.000,00
  - D. Naik Rp20.000.000,00
  - E. Naik Rp12.000.000,00
  
5. Toko batik NIKEN tanggal 1 Maret 2020 membayar utang kepada bank atas pinjaman bulan yang lalu sebesar Rp20.000.000,00, dan bunganya Rp. 500.000,00, pengaruh transaksi ini dalam persamaan akuntansi adalah....
  - A. Kas (-) Rp20.000.000,00, Utang (-) Rp20.000.000,00, Modal (+) Rp500.000,00
  - B. Kas (-) Rp20.500.000,00, Utang (-) Rp20.500.000,00, Modal (+) Rp500.000,00
  - C. Kas (-) Rp20.000.000,00, Utang (-) Rp20.500.000,00, Modal (-) Rp500.000,00
  - D. Kas (-) Rp20.500.000,00, Utang (-) Rp20.000.000,00, Modal (-) Rp500.000,00
  - E. Kas (-) Rp20.500.000,00, Modal (-) Rp20.500.000,00, Utang (-) Rp500.000,00
  
6. Perhatikan transaksi keuangan berikut ini:
  - Tanggal 5 Juli 2020 dibeli perlengkapan toko seharga Rp2.500.000,00 baru dibayar Rp1.000.000,00 sisanya akan dibayar kemudian.
  - Tanggal 7 Juli 2020 diterima pembayaran dari seorang pelanggan atas kendaraannya yang baru selesai diperbaiki sebesar Rp4.000.000,00 dari yang seharusnya sebesar Rp5.500.000,00 sisanya akan diterima kemudian.
  - Tanggal 9 Juli 2020 dibayar gaji 2 orang karyawan masing-masing sebesar Rp500.000,00.

Pencatatan transaksi di atas ke dalam persamaan akuntansi yang benar adalah ... .

A.

Tgl	Harta			Utang	Modal	Keterangan
	Kas	Piutang	Perlengkapan			
5 Juli	(1.000.000)	-	2.500.000	1.500.000	-	
7 Juli	4.000.000	1.500.000	-	-	5.500.000	Pendapatan jasa
9 Juli	(1.000.000)	-	-	-	(1.000.000)	Gaji Karyawan

B.

Tgl	Harta			Utang	Modal	Keterangan
	Kas	Piutang	Perlengkapan			
5 Juli	(1.500.000)	-	2.500.000	1.000.000	-	
7 Juli	4.000.000	1.500.000	-	-	5.500.000	Pendapatan jasa
9 Juli	(1.000.000)	-	-	-	1.000.000	Gaji Karyawan.

C.

Tgl	Harta			Utang	Modal	Keterangan
	Kas	Piutang	Perlengkapan			
5 Juli	(1.000.000)	-	2.500.000	1.500.000	-	
7 Juli	5.500.000	1.500.000	-	-	4.000.000	Pendapatan jasa
9 Juli	(1.000.000)	-	-	-	1.000.000	Gaji Karyawan.

D.

Tgl	Harta			Utang	Modal	Keterangan
	Kas	Piutang	Perlengkapan			
5 Juli	(1.000.000)	-	2.500.000	1.500.000	-	
7 Juli	4.000.000	1.500.000	-	-	5.500.000	Pendapatan jasa
9 Juli	(500.000)	-	-	-	500.000	Gaji Karyawan.

E.

Tgl	Harta			Utang	Modal	Keterangan
	Kas	Piutang	Perlengkapan			
5 Juli	(2.500.000)	-	1.000.000	1.500.000	-	
7 Juli	5.500.000	1.500.000	-	-	4.000.000	Pendapatan jasa
9 Juli	(500.000)	-	-	-	500.000	Gaji Karyawan.

7. Pada tanggal 5 Januari 2020 perusahaan salon kecantikan MAWAR membeli perlengkapan dengan tunai seharga Rp750.000,00. Transaksi ini dalam persamaan akuntansi mempengaruhi ....
- harta bertambah berupa perlengkapan, utang bertambah berupa Utang usaha
  - harta bertambah berupa perlengkapan, modal bertambah berupa Kas
  - harta bertambah berupa perlengkapan, harta berkurang berupa Kas
  - harta bertambah berupa kas, harta berkurang berupa perlengkapan
  - harta berkurang berupa kas, modal berkurang berupa uang
8. Pembelian perlengkapan kantor seharga Rp300.000,00 dibayar tunai Rp150.000,00 dan sisanya dengan kredit, dari transaksi di atas dalam persamaan akuntansinya adalah ....
- Perlengkapan kantor (+) Rp300.000,00; Kas (-) Rp150.000,00; Utang (-) Rp150.000,00
  - Perlengkapan kantor (+) Rp300.000,00; Kas (-) Rp150.000,00; Utang (+) Rp150.000,00
  - Perlengkapan kantor (+) Rp300.000,00; Kas (-) Rp300.000,00
  - Perlengkapan kantor (+) Rp300.000,00; Kas (+) Rp150.000,00; Utang (+) Rp150.000,00
  - Perlengkapan kantor (-) Rp300.000,00; Utang (+) Rp150.000,00; Kas (-) Rp150.000,00
9. Tn. Danang menyetorkan uang tunai sebesar Rp105.200.000,00 sebagai modal awal mengelola usaha pengiriman barang dan logistik "AMANA" di Bogor. Oleh karena modal kurang, Tn. danang meminjam uang KE BANK sebesar Rp25.000.000,00. Aset yang dimiliki Tn. Danang untuk adalah ....
- Rp105.175.000,00
  - Rp125.500.000,00
  - Rp130.200.000,00
  - Rp105.250.000,00
  - Rp105.225.000,00

10. Perusahaan membeli kendaraan sebesar Rp. 120.000.000,00, baru dibayar 50% sisanya dibayar kemudian. Pengaruh transaksi tersebut terhadap persamaan akuntansi adalah....
- Kas (-) Rp120.000.000,00, kendaraan (+) Rp120.000.000,00
  - Kas (-) Rp120.000.000,00, utang (+) Rp120.000.000,00
  - Kas (-) Rp50.000.000,00, kendaraan (-) Rp120.000.000,00, dan utang (-) Rp70.000.000,00
  - Kas (+) Rp60.000.000,00, kendaraan (+) Rp120.000.000,00, dan utang (+) Rp60.000.000,00
  - Kas (-) Rp. 60.000.000,00, kendaraan (+) Rp. 120.000.000,00, dan utang (+) Rp. 60.000.000,00

**PANDUAN PENILAIAN :**

$$\text{NILAI} = \frac{\text{Jumlah jawaban benar} \times 100}{10}$$

Setelah anda mengerjakan latihan soal di atas , silahkan mengukur kemampuan anda dengan cara mencocokkan jawaban anda dengan kunci jawaban Latihan Soal Kegiatan Pembelajaran 2 yang terdapat pada bagian akhir modul.

Untuk memudahkan pengukuran Anda, cocokkan hasil perhitungan nilaimu dengan rubrik di bawah ini :

Rentang Nilai	Predikat
90 - 100	Sangat baik
80 - 89	Baik
70 - 79	Cukup
<70	Kurang

Selamat untuk anda yang telah mencapai nilai  $\geq 80$  dan bisa melanjutkan ke pembahasan materi pada kegiatan pembelajaran 3.



Bagi anda yang masih mencapai nilai cukup dan kurang silahkan untuk mempelajari ulang terutama materi-materi yang masih belum dikuasai pada kegiatan pembelajaran 2.



### Kunci Jawaban Latihan Soal 2

NO	JAWABAN	PEMBAHASAN
1	B	Pada saat awal didirikan, seluruh kekayaan pemilik yang disetorkan ke perusahaan merupakan modal awal perusahaan sehingga secara matematis dapat dirumuskan Harta (H) = Modal (M).
2	C	Persamaan dasar akuntansi secara umum dirumuskan Harta = Kewajiban + Modal
3	B	Anggaran penerimaan perusahaan adalah kejadian yang perlu dicatat oleh perusahaan.
4	D	Persamaan dasar akuntansi $H = U + M$ bisa diubah menjadi $M = H - U$ . Jika H bertambah Rp32.000.000,00 dan U bertambah Rp12.000.000,00 maka M bertambah Rp 20.000.000,00.
5	D	Pembayaran utang kepada bank atas pinjaman bulan yang lalu sebesar Rp20.000.000,00, dan bunganya Rp. 500.000,00 mengakibatkan berkurangnya kas sebesar Rp20.500.000,00 dan utang berkurang sebesar Rp20.000.000,00 serta modal berkurang Rp500.000,00.
6	A	5 Juli : Pembayaran Rp1.000.000,00 atas pembelian perlengkapan senilai Rp2.500.000,00 mengakibatkan bertambahnya perlengkapan Rp2.500.000,00 dan berkurangnya kas senilai Rp1.000.000,00. 7 Juli : Penerimaan uang tunai sejumlah Rp4.000.000,00 dari yang seharusnya Rp5.500.000,00 atas servis kendaraan menyebabkan bertambahnya kas Rp4.000.000,00 dan bertambahnya piutang senilai Rp1.500.000,00 serta bertambahnya modal Rp5.500.000,00. 9 Juli : Pembayaran gaji 2 orang karyawan senilai Rp1.000.000,00 mengakibatkan berkurangnya kas senilai Rp1.000.000,00 dan berkurangnya modal Rp1.000.000,00.
7	C	Pembelian perlengkapan dengan tunai seharga Rp750.000,00 mengakibatkan bertambahnya perlengkapan dan berkurangnya kas senilai Rp750.000,00.
8	B	Pembelian perlengkapan kantor seharga Rp300.000,00 dan pembayaran yang dilakukan senilai Rp150.000,00 mengakibatkan berkurangnya uang tunai Rp150.000,00 dan bertambahnya perlengkapan Rp300.000,00 serta bertambahnya utang senilai Rp150.000,00
9	C	Aset Tn. Danang berjumlah Rp130.200.000,00 diperoleh dari penyeteroran uang tunai ke perusahaan senilai Rp105.200.000,00 dan perolehan utang dari bank senilai Rp25.000.000,00.
10	E	Pembelian kendaraan senilai Rp120.000.000,00 yang baru dibayar 50% mengakibatkan berkurangnya kas senilai Rp60.000.000,00; kendaraan bertambah Rp120.000.000,00 dan bertambahnya utang Rp60.000.000,00.

## F. Penilaian Diri

Setelah anda mempelajari materi dan mengerjakan latihan soal, bagaimanakah penguasaan anda terhadap materi-materi berikut ? Yang harus anda lakukan adalah melakukan penilaian diri dengan menjawab pertanyaan-pertanyaan berikut secara jujur dan bertanggungjawab. Caranya dengan memberi tanda ceklist (✓) pada kolom YA atau TIDAK

NO	PERTANYAAN	JAWABAN	
		<input type="radio"/> YA	<input type="radio"/> TIDAK
1	Sebelum mulai mempelajari modul saya terbiasa berdoa lebih dahulu.	<input type="radio"/> YA	<input type="radio"/> TIDAK
2	Saya mempelajari modul secara mandiri dengan penuh semangat, jujur dan rasa tanggung jawab.	<input type="radio"/> YA	<input type="radio"/> TIDAK
3	Saya dapat menjelaskan persamaan dasar akuntansi dengan benar.	<input type="radio"/> YA	<input type="radio"/> TIDAK
4	Saya dapat menganalisis transaksi terhadap persamaan dasar akuntansi dengan teliti dan benar.	<input type="radio"/> YA	<input type="radio"/> TIDAK
5	Saya dapat mencatat transaksi ke dalam persamaan dasar akuntansi dengan teliti dan benar.	<input type="radio"/> YA	<input type="radio"/> TIDAK

- ❖ Bila masih terdapat jawaban “Tidak”, maka segera lakukan review pembelajaran, terutama pada materi yang masih dijawab “Tidak”.
- ❖ Bila semua jawaban anda “Ya’ , maka anda dapat melanjutkan kegiatan pembelajaran berikutnya.

## KEGIATAN PEMBELAJARAN 3

### LAPORAN KEUANGAN

#### A. Tujuan Pembelajaran

Setelah kegiatan pembelajaran 3 ini diharapkan anda dapat mengidentifikasi jenis-jenis laporan keuangan, menjelaskan unsur-unsur dalam laporan keuangan sederhana, menyusun laporan keuangan berdasarkan persamaan dasar akuntansi dengan benar, jujur, teliti dan bertanggung jawab.

#### B. Uraian Materi

##### 1. Pengertian Laporan Keuangan

Adalah catatan informasi keuangan suatu perusahaan pada satu periode akuntansi yang dapat digunakan untuk menggambarkan kinerja perusahaan tersebut. Salah satu fungsi utama akuntansi adalah menyediakan laporan keuangan secara periodik kepada manajemen, investor, kreditur, dan pihak-pihak lain di luar perusahaan. Laporan keuangan yang disajikan harus dapat memberikan gambaran secara jelas terhadap posisi keuangan (neraca) dan kinerja suatu perusahaan (laporan laba-rugi). Hal ini dimaksudkan agar para pemakai akuntansi, baik intern maupun ekstern perusahaan dapat mengambil keputusan ekonomi sesuai dengan apa yang dikehendaki.

##### 2. Komponen Laporan Keuangan

Laporan keuangan merupakan penyajian terstruktur dari posisi keuangan dan kinerja keuangan suatu organisasi. Laporan keuangan juga menunjukkan hasil pertanggung jawaban manajemen atas penggunaan sumber daya yang dipercayakan kepada mereka. Laporan keuangan yang lengkap terdiri dari komponen-komponen berikut ini :

- a. Laporan Posisi Keuangan (Neraca), yaitu laporan yang menggambarkan posisi keuangan, baik aset, liabilitas, mau pun ekuitas suatu perusahaan selama periode tertentu.
- b. Laporan Laba Rugi, yaitu laporan yang menggambarkan jumlah penghasilan dan beban suatu perusahaan selama suatu periode.
- c. Laporan Perubahan Ekuitas, yaitu laporan yang berisi tentang perubahan ekuitas yang menunjukkan penambahan atau pengurangan kekayaan selama periode tertentu .

##### 3. Unsur – Unsur Laporan Keuangan

Dalam menyusun laporan keuangan, anda telah mengetahui bahwa laporan posisi keuangan (neraca) dan laporan laba-rugi merupakan salah satu komponennya. Untuk itulah anda perlu mengetahui unsur-unsur apa saja yang mempengaruhi laporan posisi keuangan dan laporan laba rugi sehingga posisi keuangan perusahaan dapat memenuhi harapan sebagaimana yang telah direncanakan sebelumnya.

##### a. Unsur Laporan Posisi Keuangan

Laporan posisi keuangan adalah laporan yang menunjukkan posisi keuangan perusahaan pada akhir periode. Posisi keuangan yang dimaksud terdiri atas aset (harta), liabilitas (utang), dan ekuitas (modal). Pospos tersebut dapat didefinisikan sebagai berikut :

- 1). Aset adalah sumber daya yang dikuasai oleh perusahaan sebagai akibat dari peristiwa masa lalu dan manfaat ekonomi yang diharapkan akan diperoleh perusahaan di masa depan.
- 2). Liabilitas adalah kewajiban perusahaan di masa kini yang timbul dari peristiwa masa lalu, penyelesaiannya diharapkan mengakibatkan arus keluar dari sumber daya perusahaan yang mengandung manfaat ekonomi.
- 3). Ekuitas adalah hak residual atas aset perusahaan setelah dikurangi semua kewajiban.

**b. Unsur Laporan Laba-Rugi**

Laporan laba-rugi adalah laporan yang menunjukkan kinerja perusahaan, yakni tentang besarnya pendapatan (penghasilan) dan beban pada akhir periode akuntansi. Unsur-unsur tersebut dapat didefinisikan sebagai berikut :

- 1). Penghasilan (income) adalah kenaikan manfaat ekonomi selama suatu periode akuntansi dalam bentuk pemasukan atau penambahan aset atau penurunan liabilitas yang mengakibatkan kenaikan ekuitas yang bukan berasal dari kontribusi penanam modal.
- 2). Beban (expense) adalah penurunan manfaat ekonomi selama suatu periode akuntansi dalam bentuk arus keluar/berkurangnya aset atau terjadinya liabilitas yang mengakibatkan penurunan ekuitas yang tidak menyangkut pembagian kepada penanam modal.

**c. Bentuk-bentuk laporan keuangan**

**1). Laporan Laba-Rugi (Income Statement)**

a) Bentuk Langsung (Single Step)

PERUSAHAAN.....  
LAPORAN LABA - RUGI  
Periode yang berakhir 31 Desember 20.....

Pendapatan Usaha :		
Pendapatan jasa		Rp. xxxxxxxx
Pendapatan bunga		Rp. xxxxxxxx
Pendapatan sewa		<u>Rp. xxxxxxxx +</u>
	Jumlah Pendapatan	Rp. xxxxxxxx
Beban Usaha :		
Beban gaji	Rp. xxxxxxxx	
Beban listrik dan air	Rp. xxxxxxxx	
Beban perlengkapan	Rp. xxxxxxxx	
Beban penyusutan peralatan	Rp. xxxxxxxx	
Beban umum serba-serbi	Rp. xxxxxxxx	
Beban bunga	<u>Rp. xxxxxxxx +</u>	
	Jumlah beban	<u>Rp. xxxxxxxx +</u>
	Laba atau rugi bersih	<u><u>Rp. xxxxxxxx</u></u>

b). Bentuk bertahap (multiple step)

Contoh :

PERUSAHAAN.....  
LAPORAN RUGI - LABA  
Periode yang berakhir 31 Desember 20.....

Pendapatan jasa		Rp. xxxxxxxx
Beban usaha :		
Beban gaji	Rp. xxxxxxxx	
Beban listrik dan air	Rp. xxxxxxxx	
Beban perlengkapan	Rp. xxxxxxxx	
Beban penyusutan peralatan	Rp. xxxxxxxx	
Beban umum serba serbi	<u>Rp. xxxxxxxx +</u>	
Jumlah beban usaha		Rp. xxxxxxxx -
Laba usaha		Rp. xxxxxxxx
Pendapatan dan beban di luar usaha		
Pendapatan bunga	Rp. xxxxxxxx	
Pendapatan sewa	<u>Rp. xxxxxxxx +</u>	
	Rp. xxxxxxxx	
Beban bunga	<u>Rp. xxxxxxxx -</u>	
		Rp. xxxxxxxx +/-
Laba atau rugi bersih		<u>Rp. xxxxxxxx</u>

**2) Laporan Perubahan Ekuitas (Capital Statement)**

Contoh :

PERUSAHAAN.....  
LAPORAN PERUBAHAN EKUITAS  
Periode yang berakhir 31 Desember 20.....

Modal 1 Januari 20 .....	Rp. xxxxxxxx
Laba bersih selama tahun 20....	<u>Rp. xxxxxxxx +</u>
	Rp. xxxxxxxx
Prive	<u>(Rp. xxxxxxxx) -</u>
Modal 31 Desember tahun 20.....	<u>Rp. xxxxxxxx</u>



**3) Laporan Posisi Keuangan**

a). Bentuk Laporan (Stafel)

PERUSAHAAN.....  
LAPORAN POSISI KEUANGAN  
Per 31 Desember 20.....

**ASET****Aset Lancar**

Kas	Rp. xxxxxxxx
Piutang usaha	Rp. xxxxxxxx
Perlengkapan	Rp. xxxxxxxx
Sewa dibayar dimuka	Rp. xxxxxxxx

**Investasi Jangka Panjang**

Investasi saham	Rp. xxxxxxxx
-----------------	--------------

**Aset Tetap**

Peralatan	Rp. xxxxxxxx
Akumulasi penyusutan peralatan	Rp. xxxxxxxx
Gedung	Rp. xxxxxxxx
Akumulasi penyusutan gedung	Rp. xxxxxxxx

**Aset Tidak Berwujud**

Goodwill	<u>Rp. xxxxxxxx</u>
Jumlah Aset	<u>Rp. xxxxxxxx</u>

**LIABILITAS DAN EKUITAS****Liabilitas Lancar**

Utang usaha	Rp. xxxxxxxx
Utang gaji	Rp. xxxxxxxx
Komisi diterima di muka	Rp. xxxxxxxx

**Liabilitas Jangka Panjang**

Utang hipotik	Rp. xxxxxxxx
Utang obligasi	Rp. xxxxxxxx

**Modal Pemilik**

Jumlah Liabilitas dan Ekuitas	<u>Rp. xxxxxxxx</u>
-------------------------------	---------------------

## b). Bentuk Skontro

**PERUSAHAAN.....**  
**LAPORAN POSISI KEUANGAN**  
**Per 31 Desember 20.....**

ASET		LIABILITAS DAN EKUITAS	
<b><u>Aset Lancar</u></b>		<b><u>Liabilitas Lancar</u></b>	
Kas	Rp. xxxxxxxx	Utang usaha	Rp. xxxxxxxx
Piutang usaha	Rp. xxxxxxxx	Utang gaji	Rp. xxxxxxxx
Perlengkapan	Rp. xxxxxxxx	Komisi diterima dimuka	Rp. xxxxxxxx
Sewa dibayar dimuka	Rp. xxxxxxxx		
		-	
<b><u>Investasi Jangka Panjang</u></b>		<b><u>Liabilitas Jangka Panjang</u></b>	
Investasi saham	Rp. xxxxxxxx	Utang hipotik	Rp. xxxxxxxx
		Utang obligasi	Rp. xxxxxxxx
		-	
<b><u>Aset Tetap</u></b>		<b><u>Ekuitas Pemilik</u></b>	
Peralatan	Rp. xxxxxxxx		Rp. xxxxxxxx
Akumulasi penyusutan peralatan	Rp. xxxxxxxx		
Gedung	Rp. xxxxxxxx		
Akumulasi penyusutan gedung	Rp. xxxxxxxx		
<b><u>Aset Tidak Berwujud</u></b>			
Goodwill	Rp. xxxxxxxx		
Jumlah Aset	Rp. xxxxxxxx	Jumlah Liabilitas dan Ekuitas	Rp. xxxxxxxx

### C. Rangkuman

- ❖ Pengertian laporan keuangan adalah catatan informasi keuangan suatu perusahaan pada satu periode akuntansi yang dapat digunakan untuk menggambarkan kinerja perusahaan tersebut
- ❖ Komponen laporan keuangan :
  - ✓ Laporan Posisi Keuangan (Neraca)
  - ✓ Laporan Laba Rugi
  - ✓ Laporan Perubahan Ekuitas
- ❖ Unsur-unsur laporan keuangan :
  - ✓ Unsur Laporan Posisi Keuangan :
    - Aset
    - Liabilitas
    - Ekuitas
- ❖ Unsur-unsur laporan Laba-Rugi
  - ✓ Penghasilan/Pendapatan
  - ✓ Beban

## D. Penugasan Mandiri

Buatlah laporan keuangan sederhana dari persamaan dasar akuntansi berikut ini !  
laporan keuangan terdiri dari :

1. Laporan laba rugi
2. Laporan perubahan ekuitas
3. Laporan posisi keuangan

### SERVIS SEPEDA MOTOR DND PERSAMAAN DASAR AKUNTANSI BULAN AGUSTUS 2020

No.	H A R T A					UTANG + MODAL		Keterangan
	K a s	Piutang	Perlengkap an	Peralatan	(Akum.Pe nyusutan)	Utang usaha	Modal Tn. Baharudin	
a.	10.000.000	-	-	500.000	-	-	10.500.000	Investasi awal
b.	(60.000)	-	-	-	-	-	(60.000)	Beban sewa
c.	9.940.000	-	-	500.000	-	-	10.440.000	
d.	-	-	400.000	1.000.000	-	1.400.000	-	
e.	9.940.000	-	400.000	1.500.000	-	1.400.000	10.440.000	Pendapatan servis
f.	1.600.000	-	-	-	-	-	1.600.000	
g.	11.540.000	-	400.000	1.500.000	-	1.400.000	12.040.000	Beban listrik dan air
h.	(200.000)	-	-	-	-	-	(200.000)	
i.	11.340.000	-	400.000	1.500.000	-	1.400.000	11.840.000	Pendapatan servis
j.	-	750.000	-	-	-	-	750.000	
k.	11.340.000	750.000	400.000	1.500.000	-	1.400.000	12.590.000	
l.	(250.000)	-	-	-	-	(250.000)	-	
m.	11.090.000	750.000	400.000	1.500.000	-	1.150.000	12.590.000	
n.	500.000	(500.000)	-	-	-	-	-	
o.	11.590.000	250.000	400.000	1.500.000	-	1.150.000	12.590.000	Prive Tn. Baharudin
p.	(100.000)	-	-	-	-	-	(100.000)	
q.	11.490.000	250.000	400.000	1.500.000	-	1.150.000	12.490.000	Beban gaji Beban telepon
r.	(375.000)	-	-	-	-	-	(300.000) ( 75.000)	
s.	11.115.000	250.000	400.000	1.500.000	-	1.150.000	12.115.000	Beban perlengkap. Beban penyusutan
t.	-	-	(150.000)	-	(50.000)	-	(150.000) ( 50.000)	
u.	11.115.000	250.000	250.000	1.500.000	(50.000)	1.150.000	11.915.000	Pendapatan servis
v.	1.500.000	-	-	-	-	-	1.500.000	
w.	12.615.000	250.000	250.000	1.500.000	(50.000)	1.150.000	13.415.000	

#### PANDUAN PENILAIAN :

1. Laporan Laba rugi score	30
2. Lapran perubahan ekuitas	30
3. Laporan posisi keuamgan	<u>40</u>
Total score	100

$$\text{Nilai} = \frac{\text{skore di peroleh}}{\text{skore maksimal}} \times 100$$

## E. Latihan Soal

Pilihlah salah satu jawaban yang paling benar!

1. Laporan perubahan modal adalah laporan yang menggambarkan ....
  - A. modal awal dan modal akhir
  - B. perubahan penghasilan pada akhir periode
  - C. modal awal, laba/rugi pada akhir periode, dan modal akhir
  - D. laba bersih pada akhir periode
  - E. perubahan modal dalam satu periode waktu akuntansi.
2. Apabila harta bertambah Rp500.000,00 dan utang bertambah Rp200.000,00 maka modalnya akan ....
  - A. berkurang Rp200.000,00
  - B. bertambah Rp300.000,00
  - C. berkurang Rp500.000,00
  - D. berkurang Rp300.000,00
  - E. bertambah Rp500.000,00
3. Untuk menyusun neraca yang datanya berasal dari persamaan akuntansi diambil dari ....
  - A. modal awal dan kolom keterangan
  - B. jumlah pada periode sebelum memulai usahanya
  - C. modal awal sampai dengan modal akhir
  - D. kolom keterangan yang menunjukkan pendapatan dan beban
  - E. jumlah akhir besarnya harta, utang dan modal
4. Dari laporan laba/rugi suatu perusahaan jasa dapat diketahui mengenai hal-hal berikut ini, *kecuali* ....
  - A. laba bersih perusahaan
  - B. saldo laba yang ditahan
  - C. pendapatan perusahaan
  - D. biaya operasional
  - E. laba kotor perusahaan
5. Berikut ini adalah data perusahaan jasa "SAMARRA" :

Kas	Rp27.500.000,00
Piutang dagang	Rp12.500.000,00
Peralatan	Rp35.000.000,00
Modal	Rp55.000.000,00

Berdasarkan data di atas, jumlah utang perusahaan adalah....
  - A. Rp55.000.000,00
  - B. Rp35.000.000,00
  - C. Rp27.500.000,00
  - D. Rp20.000.000,00
  - E. Rp12.500.000,00

**PANDUAN PENILAIAN :**

**NILAI = jumlah jawaban benar x score soal**

**Score tiap soal : 20**

Setelah anda mengerjakan latihan soal di atas , silahkan mengukur kemampuan anda dengan cara mencocokkan jawaban anda dengan kunci jawaban Latihan Soal Kegiatan Pembelajaran 3 yang terdapat pada bagian akhir modul.

Untuk memudahkan pengukuran Anda, cocokkan hasil perhitungan nilaimu dengan rubrik di bawah ini :

Rentang Nilai	Predikat
90 - 100	Sangat baik
80 - 89	Baik
70 - 79	Cukup
<70	Kurang

Selamat untuk anda yang telah mencapai nilai  $\geq 80$  dan bisa melanjutkan untuk mengerjakan soal Evaluasi.



Bagi anda yang masih mencapai nilai cukup dan kurang silahkan untuk mempelajari ulang terutama materi-materi yang masih belum dikuasai pada kegiatan pembelajaran 3.



**KUNCI JAWABAN LATIHAN SOAL :**

NO	JAWABAN	PEMBAHASAN
1	E	Laporan perubahan modal adalah laporan yang menggambarkan perubahan modal dalam satu periode waktu akuntansi.
2	B	Penambahan modal bisa dicari dengan menggunakan rumus $H = U + M$ . Jika H bertambah Rp500.000,00 dan U bertambah Rp200.000,00 maka M akan bertambah Rp300.000,00.
3	E	Neraca adalah daftar yang menyajikan data H, U dan M pada akhir periode. Untuk menyusun neraca yang datanya diambilkan dari persamaan dasar akuntansi maka
4	B	Dari laporan laba/rugi dapat diketahui data-data pendapatan perusahaan, biaya operasional perusahaan, laba kotor, dan laba bersih perusahaan
5	D	Untuk menghitung utang bisa dicari dengan rumus $U = H - M$ . Jumlah harta Rp75.000.000,00, Jumlah modal Rp55.000.000,00 dan jumlah utang Rp20.000.000,00.

**F. Penilaian Diri**

Setelah anda mempelajari materi dan mengerjakan latihan soal, bagaimanakah penguasaan anda terhadap materi-materi berikut ? Yang harus anda lakukan adalah melakukan penilaian diri dengan menjawab pertanyaan-pertanyaan berikut secara jujur dan bertanggungjawab. Caranya dengan memberi tanda ceklist (✓) pada kolom YA atau TIDAK

NO	PERTANYAAN	JAWABAN	
1	Sebelum mulai mempelajari modul saya terbiasa berdoa lebih dahulu.	<input type="radio"/> YA	<input type="radio"/> TIDAK
2	Saya mempelajari modul secara mandiri dengan penuh semangat, jujur dan rasa tanggung jawab.	<input type="radio"/> YA	<input type="radio"/> TIDAK
3	Saya dapat menjelaskan pengertian laporan keuangan dengan benar.	<input type="radio"/> YA	<input type="radio"/> TIDAK
4	Saya dapat mengidentifikasi komponen laporan keuangan dengan tepat.	<input type="radio"/> YA	<input type="radio"/> TIDAK
5	Saya dapat menjelaskan unsur-unsur laporan keuangan dengan benar.	<input type="radio"/> YA	<input type="radio"/> TIDAK
6	Saya dapat menyusun laporan keuangan sederhana dari persamaan dasar akuntansi dengan teliti dan benar.	<input type="radio"/> YA	<input type="radio"/> TIDAK

- ❖ Bila masih terdapat jawaban “Tidak”, maka segera lakukan review pembelajaran, terutama pada materi yang masih dijawab “Tidak”.
- ❖ Bila semua jawaban anda “Ya”, maka anda dapat melanjutkan kegiatan pembelajaran berikutnya.

## EVALUASI

Berilah tanda silang (X) pada salah satu huruf a,b,c,d, atau e di depan jawaban yang anda anggap paling benar !

1. Manakah dari hal di bawah ini yang merupakan kejadian yang harus dicatat dalam akuntansi?
  - A. kebijakan perusahaan
  - B. anggaran penerimaan perusahaan
  - C. nilai direksi perusahaan
  - D. perubahan posisi manajemen
  - E. penerimaan pegawai baru
  
2. Berikut ini transaksi pada Bengkel RANDU selama bulan Agustus 2014:
  - (1) 1 Agustus 2020 Pak Dimas menginvestasikan uangnya sebesar Rp25.000.000,00 dan peralatan Bengkel Rp10.000.000,00.
  - (2) 10 Agustus 2020 diterima uang Rp500.000,00 dari Bu Senyum atas pekerjaan service mobilnya.
  - (3) 15 Agustus 2020 diselesaikan pekerjaan service motor milik Pak Santun senilai Rp1.500.000,00 dan akan dibayar awal bulan depan.
  - (4) 25 Agustus 2020 dibayar gaji 2 orang karyawan @ Rp750.000,00.
  - (5) 31 Agustus 2020 perlengkapan bersisa senilai Rp5.000.000,00Dari transaksi diatas, yang termasuk transaksi intern adalah....
  - A. (1), (2), dan (3)
  - B. (1), (2), dan (4)
  - C. (1), (3), dan (4)
  - D. (1), (3), dan (5)
  - E. (1), (4), dan (5)
  
3. Transaksi yang terdapat pada Salon Niken Ayu :
  - (1) Membeli perlengkapan dari Toko Sakha senilai Rp1.000.000,00 dengan syarat 2/10, n/30.
  - (2) Membayar gaji karyawan setiap tanggal 5 senilai Rp5.000.000,00
  - (3) Di akhir periode perlengkapan bersisa senilai Rp250.000,00
  - (4) Diselesaikan pekerjaan merias pengantin dengan bayaran Rp275.000,00 dan baru diterima Rp100.000,00.
  - (5) Peralatan salon disusutkan sebesar 5% dari harga perolehan senilai Rp15.000.000,00.
  - (6) Membayar cicilan dan bunga pinjaman kepada BNI sebesar Rp525.000,00.Berdasarkan transaksi di atas, yang termasuk transaksi ekstern perusahaan jasa adalah....
  - A. (1), (2), dan (3)
  - B. (1), (2), dan (4)
  - C. (1), (4), dan (6)
  - D. (2), (3), dan (5)
  - E. (2), (4), dan (6)
  
4. Rekening berikut yang termasuk rekening riil adalah....
  - A. sewa dibayar di muka, perlengkapan kantor, dan gaji yang akan dibayar
  - B. kas, piutang usaha, bunga diterima di muka, wesel tagih, dan pendapatan giro
  - C. piutang usaha, utang usaha, gedung kantor, beban asuransi, dan peralatan
  - D. kas, piutang, utang usaha, pendapatan sewa, peralatan kantor, dan gedung
  - E. wesel tagih, wesel bayar, penjualan karcis, kas, piutang, dan perlengkapan

5. Manakah dari akun berikut ini yang merupakan akun nominal ?

- A. pendapatan diterima di muka
- B. beban gaji
- C. persediaan
- D. beban dibayar di muka
- E. pendapatan yang masih harus diterima

6. Matrik aktiva lancar, utang lancar, aktiva tetap, beban dan pendapatan .....

No	A	B	C
1.	K a s	Utang usaha	Beban peny. Gedung
2.	Pendapatan service	Piutang usaha	Akum. Peny. Gedung
3.	Peralatan kantor	Beban gaji	Perlengkapan kantor
4.	Utang gaji	Gedung	Utang wesel

Yang termasuk kelompok akun nominal.....

- A. A1, B2 dan C1
- B. A2, B3 dan C2
- C. A2, B3 dan C1
- D. A3, B4 dan C3
- E. A4, B3 dan C4

7. Seluruh kekayaan yang dimiliki oleh suatu perusahaan disebut ....

- A. modal
- B. harta
- C. ekuitas
- D. utang
- E. neraca

8. Berikut ini yang tidak termasuk ke dalam kelompok aktiva tetap, yaitu ....

- A. kas dan piutang dagang
- B. tanah
- C. gedung
- D. peralatan
- E. investasi jangka panjang

9. Tuan Danang membeli sebuah kendaraan untuk keperluan usahanya, senilai 120 juta secara kredit. Transaksi ini mengakibatkan ....

- A. tidak ada pengaruhnya
- B. aktiva bertambah dan modal bertambah
- C. aktiva bertambah dan modal berkurang
- D. aktiva bertambah dan utang bertambah
- E. modal bertambah dan utang bertambah

10. Pengambilan uang perusahaan untuk keperluan pribadi pemilik menyebabkan ....

- A. tidak ada pengaruhnya
- B. aktiva berkurang, modal berkurang
- C. modal berkurang, kewajiban bertambah
- D. aktiva berkurang, kewajiban berkurang
- E. modal bertambah, kewajiban berkurang



11. Pengeluaran uang sebesar Rp 5.500.000,00 untuk membayar gaji karyawan menyebabkan....
- kewajiban berkurang, modal berkurang
  - aktiva berkurang, modal berkurang
  - kewajiban berkurang, modal bertambah
  - aktiva berkurang, kewajiban berkurang
  - kewajiban bertambah, modal berkurang
12. Pada tanggal 10 April 2016 perusahaan salon “Indah” membeli perlengkapan seharga Rp800.000,00 secara tunai. Transaksi tersebut dalam persamaan akuntansi akan mengakibatkan ....
- harta bertambah berupa perlengkapan, modal berkurang berupa uang
  - harta bertambah berupa perlengkapan, utang bertambah
  - harta bertambah berupa perlengkapan, harta berkurang berupa kas
  - harta bertambah berupa perlengkapan, modal bertambah berupa kas
  - harta bertambah berupa kas, modal berkurang berupa uang
13. Perhatikan nama akun di bawah ini!
- Sewa dibayar dimuka
  - Perlengkapan kantor
  - Mesin
  - Hak paten
  - Piutang usaha
- Dari akun di atas, yang termasuk perkiraan aktiva lancar yaitu nomor ....
- 2), 3), dan 5)
  - 1), 2), dan 3)
  - 3), 4), dan 5)
  - 1), 2), dan 5)
  - 2), 3), dan 4)
14. Dalam persamaan akuntansi, transaksi penerimaan penghasilan dari usaha mengakibatkan ....
- penghasilan bertambah dan kas bertambah
  - harta bertambah dan modal bertambah
  - penghasilan bertambah dan modal bertambah
  - kas bertambah dan modal bertambah
  - kas bertambah dan harta bertambah
15. Persamaan dasar akuntansi merupakan penjabaran dari keseimbangan yang ada pada salah satu unsur dari laporan keuangan berupa ....
- Neraca
  - Laporan Laba Rugi
  - Laporan Perubahan Ekuitas
  - Laporan Perubahan Prive
  - Laporan Arus Kas
16. Kewajiban perusahaan kepada pihak luar perusahaan (pihak ekstern) disebut ....
- persamaan dasar akuntansi
  - aktiva
  - kewajiban
  - pasiva
  - ekuitas

17. Jika diketahui data sebagai berikut :

Aset lancar	Rp10.645.000,00
Aset tetap	Rp27.000.000,00
Ekuitas awal	Rp27.500.000,00
Prive	Rp360.000,00
Laba bersih	Rp1.855.000,00

Kewajiban dalam laporan posisi keuangan adalah.....

- Rp7.380.000,00
- Rp8.100.000,00
- Rp8.650.000,00
- Rp9.595.000,00
- Rp10.215.000,00

18. Sebagian data bengkel mobil "MAJU JAYA" ditunjukkan sebagai berikut :

Ekuitas akhir	Rp53.500.000,00
Pendapatan jasa	Rp35.750.000,00
Beban gaji	Rp1.750.000,00
Beban perlengkapan	Rp2.500.000,00
Pengambilan prive	Rp2.000.000

Berdasarkan data di atas, besarnya modal awal adalah ...

- Rp20.000.000,00
- Rp21.500.000,00
- Rp24.000.000,00
- Rp29.500.000,00
- Rp30.000.000,00

19. Perusahaan laundry "Clean n Fresh" mempunyai data sebagai berikut :

Ekuitas 31-12-2019	Rp10.000.000
Ekuitas 01-01-2019	Rp9.500.000
Beban	Rp1.500.000
Prive	Rp1.000.000

Besarnya pendapatan laundry adalah.....

- Rp3.000.000,00
- Rp2.500.000,00
- Rp2.000.000,00
- Rp1.500.000,00
- Rp500.000,00

20. Berikut ini data keuangan Biro Travel " ANDARU" pada 31 Desember 2019

Prive	Rp3.000.000,00
Laba Usaha	Rp16.700.000,00
Modal per 1 Januari 2019	Rp9.000.000,00

Besarnya modal per 31 Desember 2019 adalah.....

- Rp4.700.000,00
- Rp. 10.000.000,00
- Rp. 10.700.000,00
- Rp. 22.700.000,00
- Rp. 28.700.000,00

**PANDUAN PENILAIAN :**

$$\text{NILAI} = \frac{\text{Jumlah jawaban benar} \times 10}{2}$$

Setelah anda mengerjakan latihan soal di atas , silahkan mengukur kemampuan anda dengan cara mencocokkan jawaban anda dengan kunci jawaban Latihan Soal Kegiatan Pembelajaran 2 yang terdapat pada bagian akhir modul.

Untuk memudahkan pengukuran Anda, cocokkan hasil perhitungan nilaimu dengan rubrik di bawah ini :

Rentang Nilai	Predikat
90 - 100	Sangat baik
80 - 89	Baik
70 - 79	Cukup
<70	Kurang

Selamat untuk anda yang telah mencapai nilai  $\geq 80$  dan bisa melanjutkan ke pembahasan materi pada kegiatan pembelajaran 2.



Bagi anda yang masih mencapai nilai cukup dan kurang silahkan untuk mempelajari ulang terutama materi-materi yang masih belum dikuasai pada kegiatan pembelajaran 1.



❖ **Kunci Jawaban dan Pembahasan Soal Evaluasi**

NO	JAWABAN	PEMBAHASAN
1	B	Transaksi keuangan adalah kejadian-kejadian menyangkut organisasi yang diukur dengan sejumlah uang dan dicatat dalam akuntansi.
2	E	Transaksi intern adalah transaksi yang terjadi di dalam organisasi dan tidak melibatkan pihak di luar organisasi.
3	C	Transaksi ekstern adalah transaksi yang terjadi antara perusahaan dengan pihak di luar perusahaan.
4	A	Akun / rekening riil adalah akun yang pada akhir periode di laporkan dalam laporan posisi keuangan, yaitu : Aset, liabilitas dan ekuitas.
5	B	Akun atau rekening nominal ialah akun yang pada akhir periode dilaporkan dalam laporan laba rugi, yaitu akun pendapatan dan beban.
6	C	Kelompok akun nominal yaitu pendapatan dan beban
7	B	Harta atau aset adalah seluruh kekayaan perusahaan yang terdiri dari aset lancar dan aset tidak lancar.
8	A	Aktiva tetap adalah harta berwujud yang digunakan perusahaan dengan maksud untuk tidak dijual dalam operasi normal perusahaan dan mempunyai manfaat lebih dari 1 tahun. Contohnya : Gedung, tanah, kendaraan, peralatan,
9	D	Pembelian kendaraan secara kredit menyebabkan perubahan pada persamaan dasar akuntansinya yaitu aktiva bertambah dan utang bertambah.
10	B	Pengambilan prive menyebabkan perubahan pada persamaan dasar akuntansinya yaitu aktiva berkurang dan modal berkurang.
11	B	Pengeluaran untuk gaji karyawan mengakibatkan aktiva dan modal berkurang
12	C	Pembelian perlengkapan secara tunai berpengaruh kepada harta yaitu kas berkurang dan perlengkapan bertambah.
13	D	Aktiva lancar yaitu harta yang mudah dicairkan dan habis dipakai dalam satu periode akuntansi
14	D	Penerimaan penghasilan dalam persamaan akuntansi mengakibatkan kas dan modal bertambah.
15	A	Neraca adalah laporan yang menggambarkan posisi keuangan, baik aset, liabilitas, maupun ekuitas suatu perusahaan selama periode tertentu begitupun persamaan dasar akuntansi.
16	C	Liabilitas adalah kewajiban perusahaan yang harus dipenuhi/dibayarkan kepada pihak intern (utang gaji) maupun pihak ekstern (utang bank dan utang usaha)
17	C	Ekuitas (modal) akhir = ekuitas awal + laba bersih - prive Kewajiban = aset lancar + aset tetap - modal akhir Modal akhir = Rp. 27.500.000 + Rp. 1.855.000 - Rp 360.000 = Rp. 28.995.000

		$\text{Kewajiban} = \text{Rp. Rp. } 10.645.000 + \text{Rp. } 27.000.000 - \text{Rp. } 28.995.000 = \text{Rp. } 8.650.000$
18	C	<p>Laba usaha = Pendapatan - beban                      Modal awal = Modal Akhir - Laba + Prive</p> $\text{Laba Usaha} = \text{Rp. } 35.750.000 - (\text{Rp. } 1.750.000 + \text{Rp. } 2.500.000) = \text{Rp. } 31.500.000$ $\text{Modal Awal} = \text{Rp. } 53.500.000 - \text{Rp. } 31.500.000 + \text{Rp. } 2.000.000 = \text{Rp. } 24.000.000$
19	A	<p>Laba = Ekuitas akhir - Ekuitas awal + Prive                      Pendapatan = Beban + Laba</p> $\text{Laba} = \text{Rp. } 10.000.000 - \text{Rp. } 9.500.000 + \text{Rp. } 1.000.000 = \text{Rp. } 1.500.000$ $\text{Pendapatan} = \text{Rp. } 1.500.000 + \text{Rp. } 1.500.000 = \text{Rp. } 3.000.000$
20	D	<p>Laba = Pendapatan - Beban</p> $\text{Laba} = (\text{Rp. } 1.500.000 + \text{Rp. } 400.000) - (\text{Rp. Rp. } 600.000 + \text{Rp. } 50.000 + \text{Rp. } 50.000) = \text{Rp. } 1.200.000$

## DAFTAR PUSTAKA

- Astuti,Sari Dewi. 2016. *Buku Sisws Ekonomi untuk SMA/MA XII Peminatan Ilmu-Ilmu Sosial*. Surakarta : Mediatama
- Ismawanto. 2020. *Ilmu Ekonomi Untuk Kelas XII SMA dan MA*. Solo : PT Tiga Serangkai Pustaka Mandiri
- Widiastuti, Anik. 2016. *Buku Siswa Ekonomi Untuk SMA/MA XII Peminatan Ilmu-Ilmu Sosial*. Klaten : Cempaka Putih
- Kompas.com, 2020. <https://bit.ly/3mdkch9>, diakses 9 September 2020 pukul 14.15
- Unknown, 2017. "Contoh Nota Kontan, Kredit, dan Debit", <https://bit.ly/3mIHj3L>, diakses 9 September 2020 pukul 14.20
- Khanfarkhan.com, 2020. "Jenis, Contoh Gambar Cek dan Bilyet Giro", <https://bit.ly/2RMcnRN>, diakses 9 September 2020, 15.30
- Zakir.Info, 2018 . "Faktur Penjualan Setengah Halaman Zahir Accounting 6", <https://bit.ly/3kxQp0U>, diakses 9 September 2020, pukul. 15.35.
- Endra.M. Sagoro, 2019 ." Bukti Transaksi Bagian 1", <https://bit.ly/2FGaaF3>, diakses 9 September 2020, pukul 15.45.
- Fery Andriawan, 2019, "Nota Kredit", <https://bit.ly/3kE252e>, diakses 9 September 2020, pukul 16.00.
- Zona Akuntansi, 2020, "Mengelola Bukti Trnasaksi dan Jurnal", <https://bit.ly/32Rw6Wv> Diakses 9 September 2020, pukul 16.30.